

Faculdade Soberana

**IV MOSTRA**  
**ACADÊMICA**

# ANAIS

**IV Mostra Acadêmica da Soberana Faculdade de Saúde de Petrolina:**

**A PERSPECTIVA DO TRABALHO E A INTEGRALIDADE  
NO CUIDADO EM SAÚDE**



**SOBERANA**  
Faculdade de Saúde de Petrolina

978-65-991010-2-1

[www.faculdadesoberana.com.br](http://www.faculdadesoberana.com.br)

Cláudia Elizabete Pereira de Lima  
Cleidiane Coelho Granja  
(Editoras)

**ANAIS DA IV MOSTRA ACADÊMICA DA SOBERANA  
FACULDADE DE SAÚDE DE PETROLINA: A PERSPECTIVA  
DO TRABALHO E A INTEGRALIDADE  
NO CUIDADO EM SAÚDE**

Petrolina, 2022



**SOBERANA**  
Faculdade de Saúde de Petrolina



**Soberana Faculdade de Saúde de Petrolina**

**Diretor Geral:** André Luiz Barbosa Machado



**Diretor Executivo:** Albert Mário Antônio Luis Carlos Euclides Von Cornides

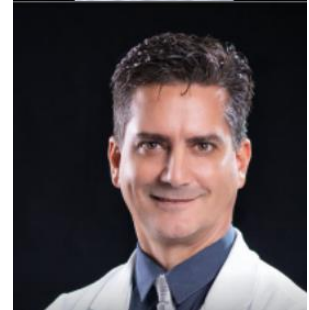

**Diretora Acadêmica:** Cláudia Elizabete Pereira de Lima

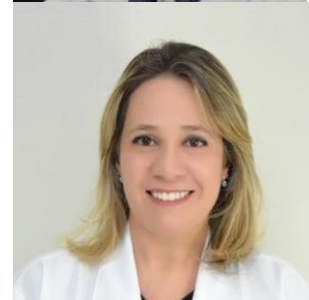

**Diretora Comercial e Marketing:** Rafaela Von Cornides

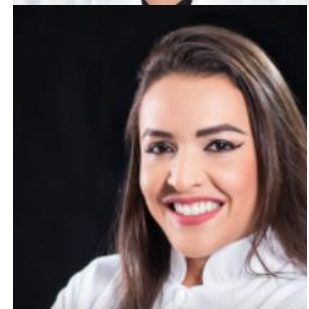

**Coordenação de Pesquisa e Extensão:** Cleidiane Coelho Granja

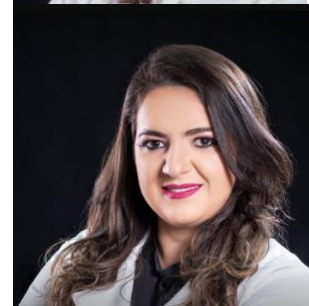

---

LIMA, Cláudia Elizabete Pereira de

L732a

Anais IV Mostra Acadêmica da Soberana Faculdade de Saúde de Petrolina: a perspectiva do trabalho e a integralidade no cuidado em saúde / Cláudia Elizabete Pereira de Lima e Cleidiane Coelho Granja (ed.) – Petrolina - PE: SOBERANA, 2022.

62 p.

ISBN: 978-65-991010-2-1

1. Anais. 2. Odontologia. 3. Enfermagem. I. Mostra Acadêmica e Científica. I. Título.

CDU: 614

---

Catálogo na publicação (CIP) – Biblioteca Soberana  
Bibliotecária Maria Paloma da Costa – 4/2229

As citações e referências são de exclusiva responsabilidade dos autores.

## **EDITORAS**

Cláudia Elizabete Pereira de Lima  
Cleidiane Coelho Granja

## **ORGANIZADORES**

Cláudia Elizabete Pereira de Lima  
Cleidiane Coelho Granja  
Maria Paloma da Costa

## **REVISORES**

André Ferraz Goiana Leal  
Cláudia Elizabete Pereira de Lima  
Cleidiane Coelho Granja  
Júlio Neto Souto Batista  
Maria Cristina de Oliveira  
Maria Paloma da Costa

## Sumário

APRESENTAÇÃO .....	9
GRUPO TEMÁTICO: ODONTOLOGIA .....	10
PINOS DE FIBRA DE VIDRO: UMA OPÇÃO PARA RESTAURAÇÃO DE DENTES COM EXTENSA DESTRUIÇÃO CORONÁRIA – REVISÃO DE LITERATURA .....	11
EVIDENCIANDO A IMPORTÂNCIA DO ATENDIMENTO ODONTOLÓGICO NO PERÍODO PRÉ-NATAL.....	12
REVISÃO DE LITERATURA ACERCA DOS ATENDIMENTOS ODONTOPEDIÁTRICOS .....	13
ATENDIMENTO ODONTOLÓGICO AO PACIENTE COM NECESSIDADE ESPECIAL: REVISÃO DE LITERATURA .....	14
RELATO DE EXPERIÊNCIA DE MONITORIA NA CLÍNICA ODONTOLÓGICA DE PEDIATRIA NA FACULDADE SOBERANA- EM TEMPOS DE COVID-19.....	15
ANQUILOGLOSSIA E O TRATAMENTO NA PRIMEIRA INFÂNCIA: REVISÃO DE LITERATURA.....	16
TRATAMENTO ENDODÔNTICO EM DENTES COM NECROSE PULPAR E RIZOGÊNESE INCOMPLETA: RELATO DE CASO .....	17
DIAGNÓSTICO TOMOGRÁFICO E TRATAMENTO DE SINUSITE MAXILAR DE ORIGEM ODONTOGÊNICA: RELATO DE CASO .....	18
SÍNDROME DA COMBINAÇÃO – DESAFIOS E POSSIBILIDADES DE TRATAMENTO: UMA REVISÃO DE LITERATURA .....	19
ANOMALIA DENTÁRIA DO TIPO ANODONTIA PARCIAL EM PACIENTE PEDIÁTRICO: UM RELATO DE CASO .....	20
OS ASPECTOS DA ODONTOLOGIA NO CENÁRIO DO SISTEMA ÚNICO DE SAÚDE – SUS	21
RESTAURAÇÃO ATRAUMÁTICA MODIFICADA EM DENTES ANTERIORES DECÍDUOS ..	22
GRUPO TEMÁTICO- ODONTOLOGIA .....	22
RECONSTRUÇÃO EM DENTE DECÍDUO TRAUMATIZADO: RELATO DE CASO.....	23
GRUPO TEMÁTICO- ODONTOLOGIA .....	23
FUNDAMENTOS DA PROPORÇÃO ÁUREA E SUA APLICABILIDADE EM ODONTOLOGIA ESTÉTICA.....	24
TIPAGEM SANGUÍNEA DOS ALUNOS DO CURSO DE ODONTOLOGIA DA FACULDADE SOBERANA .....	26

BENEFÍCIOS TERAPÊUTICOS DO ZINCO EM PACIENTES COM TRANSTORNO DO ESPECTRO AUTISTA.....	27
TRANSPLANTE DE TERCEIRO MOLAR AUTÓGENO: UMA ALTERNATIVA AO IMPLANTE DENTÁRIO .....	28
TRATAMENTO ENDODÔNTICO E ESTÉTICO EM DENS IN DENTE TIPO II: RELATO DE CASO .....	29
REABILITAÇÃO ESTÉTICA COM LENTES DE CONTATO CERÂMICAS .....	30
TRATAMENTO DE PERFURAÇÃO RADICULAR EM ÁREA ESTÉTICA: RELATO DE CASO	36
MUCOSITE ORAL EM PACIENTE SOB RADIOQUIMIOTERAPIA PARA O CÂNCER DE BOCA: RELATO DE CASO TRATADO COM POLIHEXANIDA .....	37
REABILITAÇÃO ESTÉTICA COM FACETAS EM RESINA COMPOSTA APÓS FLARE-UP ENDODÔNTICO: RELATO DE CASO .....	41
ANÁLISE DOS PRONTUÁRIOS ODONTOLÓGICOS SOBRE A INCIDÊNCIA DE EXODONTIAS DOS PRIMEIROS MOLARES PERMANENTES.....	43
A RELAÇÃO ENTRE OS FATORES PSICOSSOCIAIS E OS COMPORTAMENTOS DE SAÚDE BUCAL .....	44
REABILITAÇÃO EM DENTE COM GRANDE DESTRUIÇÃO CORONÁRIA: RELATO DE CASO .....	45
GRUPO TEMÁTICO: ENFERMAGEM.....	47
ESTRATÉGIA PARA ALCANCE DAS COBERTURAS VACINAIS NO BRASIL EM CRIANÇAS MENORES DE UM ANO DE IDADE: UMA REVISÃO INTEGRATIVA .....	48
USO DA REDINHA PARA ALÍVIO DA DOR EM RECÉM-NASCIDO PREMATURO: RELATO DE EXPERIÊNCIA .....	49
ATENÇÃO INTEGRAL À SAÚDE DA MULHER: RELATO DE EXPERIÊNCIA DE DISCENTES DO CURSO DE ENFERMAGEM .....	50
VIVÊNCIA DE DISCENTES DO CURSO DE ENFERMAGEM NA ASSISTÊNCIA À SAÚDE DA MULHER EM UMA AÇÃO SOCIAL.....	51
GRUPO TEMÁTICO- ENFERMAGEM .....	51
REALIZAÇÃO DA MASSAGEM TERAPÊUTICA NO RECÉM-NASCIDO PREMATURO EM HOSPITAL NO SERTÃO DE PERNAMBUCO: RELATO DE EXPERIÊNCIA.....	52
MANEJO NA PROFILAXIA DE RECOMPOSIÇÃO DE ALFAOCTOCOGUE EM CRIANÇAS COM HEMOFILIA A EM UM PRONTO SOCORRO INFANTIL: RELATO DE CASO.....	53
CONHECIMENTO DA ENFERMAGEM ACERCA DA HEMOFILIA: UMA REVISÃO INTEGRATIVA DE LITERATURA .....	54

A COVID-19 TÊM CONTRIBUIDO PARA O USO IRRACIONAL DE MEDICAMENTOS?.....	55
GRUPO TEMÁTICO: CIÊNCIAS BIOLÓGICAS .....	56
FUNGOS QUERATINOFÍLICOS ISOLADOS DO SOLO DE PARQUE PÚBLICO DE PETROLINA-PE.....	57
ÓBITOS POR CÂNCER DE MAMA NA REGIÃO NORDESTE.....	58
GRUPO TEMÁTICO: FARMÁCIA .....	59
PRODUÇÃO DE PASTA ANTI-INFLAMATÓRIA À BASE DE ROMÃ (PUNICA GRANATUM) PARA USO NO APARELHO ESTOMATOGNÁTICO .....	60



## APRESENTAÇÃO

A Mostra Acadêmica é um evento científico realizado anualmente pela Faculdade Soberana e que se caracteriza pela divulgação das pesquisas desenvolvidas pelos nossos docentes e discentes.

Diante do quadro mundial imposto pela Pandemia/Covid-19, vivenciado desde março de 2020, foi preciso que nos reinventássemos e, dessa forma, o planejamento acadêmico e institucional foi readequado. Fizemos do problema o nosso desafio! Utilizamos recursos inovadores e tecnológicos e, juntamente com o empenho de todos os ‘atores’ envolvidos nessa jornada - alunos, professores, colaboradores e familiares - pudemos garantir o ensino de excelência e a continuidade do processo de aprendizagem dos nossos discentes.

Assim, é com grande satisfação que apresentamos os Anais da IV Mostra Acadêmica da Soberana Faculdade de Saúde de Petrolina: “Perspectiva do trabalho e a integralidade no cuidado a saúde”, ocorrida em novembro de 2021, em Petrolina, Pernambuco. Vamos desfrutar dos saberes entre profissionais da área da saúde, acerca de temáticas relevantes e de caráter multiprofissional na forma de exposição de 47 trabalhos, dentro das seguintes áreas: Odontologia, Enfermagem, Farmácia e Ciências Biológicas.

Cláudia Elizabete Pereira de Lima  
Diretora Acadêmica



# **GRUPO TEMÁTICO: ODONTOLOGIA**

## **PINOS DE FIBRA DE VIDRO: UMA OPÇÃO PARA RESTAURAÇÃO DE DENTES COM EXTENSA DESTRUÇÃO CORONÁRIA – REVISÃO DE LITERATURA**

### **GRUPO TEMÁTICO- ODONTOLOGIA**

TORRES, L.R.M.; MATOS, T.S.; MACHADO, A.L.B.; MACHADO FILHO, F.M.; SAMPAIO, C.G.S.; LOPES, P.H.S.; BATISTA, J.N.S.

**Introdução:** O retentor intraradicular do tipo Núcleo Metálico Fundido era a primeira opção para o tratamento de dentes com grandes destruições. Entretanto, além de não ser estético, apresentava algumas limitações, tais como: maior risco de fraturas, maior número de sessões, quantidade de preparo excessivo, entre outros. Os pinos de fibra de vidro, por sua vez, surgiram como uma opção que prometia um melhor desempenho mecânico e maior praticidade na sua utilização no dia a dia clínico em caso de reabilitações de dentes com grandes destruições. **Objetivo:** O objetivo do presente estudo é discutir, através de uma revisão de literatura, a utilização dos pinos de fibra de vidro como uma opção em abordagens reabilitadoras de dentes com grande destruição coronária. **Metodologia:** Foi realizado uma revisão de literatura, onde foram pesquisados artigos que falem sobre o tema nas bases de dados PubMed, Scielo, Lilacs e Portal de periódicos CAPES. **Resultados:** Os Pinos de Fibra de Vidro apresentam melhor distribuição de cargas ao longo eixo das raízes, pois possuem módulo de elasticidade e propriedades mecânicas mais próximos à dentina que os Núcleos Metálicos Fundidos, fazendo com que haja uma diminuição de fraturas catastróficas, aumentando, desta forma, a sobrevida dos dentes com grandes destruições, além de apresentarem melhores propriedades estéticas. **Conclusões:** Os Pinos de Fibra de vidro são ótimas opções para abordagem reabilitadora de dentes com grandes destruições, apresentando vasta literatura que confirme tal indicação, e, portanto, podem ser utilizados com segurança desde que bem indicados.

**Palavras-chave:** dentes tratados endodonticamente; pino de fibra de vidro; pinos intrarradiculares; reabilitação.

## EVIDENCIANDO A IMPORTÂNCIA DO ATENDIMENTO ODONTOLÓGICO NO PERÍODO PRÉ-NATAL

### GRUPO TEMÁTICO- ODONTOLOGIA

MEDRADO, B.J.S.; FERREIRA, S.G.S.; MACHADO, A.L.B.; MACHADO FILHO, F.M.;  
ALMEIDA, M.B.; SAMPAIO, C.G.S.; PEREIRA, M.S.

**Objetivo:** Esse estudo visa coletar dados sobre: o atendimento odontológico a pacientes gestantes durante o período pré-natal, evidenciando as principais manifestações bucais, as consequências e atuais contribuições da área odontológica na inclusão de tais pacientes; maneiras atuais de manuseio, com intuito de explicar as necessidades de uma área que necessita de maior atenção, desmistificando a área e explanando a importância do atendimento nesse momento. **Metodologia:** Para obtenção de informações foram utilizadas bases de dados como: PubMed, Google Academic e MedLine. O filtro foi estipulado para trabalhos lançados entre o ano de 2010 a 2021, no idioma português. **Conclusões:** Diante das informações coletadas observou-se que a gestante tem maior incidência de problemas relacionados a higiene oral, evidenciado por falta de informações acerca das orientações básicas de higiene oral, além de fatores hormonais que favorecem o surgimento de patologias orais, as quais podem acarretar danos tanto a mãe quanto ao filho, dentre os quais destacam-se gengivite gravídica e periodontite.

**Palavras-chave:** odontologia; pré-natal odontológico.

## REVISÃO DE LITERATURA ACERCA DOS ATENDIMENTOS ODONTOPEDIÁTRICOS

### GRUPO TEMÁTICO- ODONTOLOGIA

MEDRADO, B.J.S.; VALLETA, M.L.R.; ALMEIDA, M.B; MACHADO FILHO, F.M.;  
SAMPAIO, C.G.S.; LOPES, P.H.S.; PEREIRA, M.S.

**Objetivos:** Esse estudo visa coletar dados sobre: o atendimento odontopediátrico, evidenciando as atuais contribuições da área odontológica na inclusão de tais pacientes.; maneiras atuais de manuseio, com intuito de explicar as necessidades de uma área de importância imensurável, a qual esta atrelada a saúde bucal do paciente na fase adulta, e que requer uma maior atenção, buscando sempre o atendimento humanizado. **Metodologia:** Para obtenção de informações foram utilizadas bases de dados como: Google Academic. O filtro foi estipulado para trabalhos lançados entre o ano de 2002 a 2021, no idioma português. **Resultados:** Diante das informações coletadas observou-se que o sucesso do atendimento odontopediátrico esta na união entre técnicas de manuseio e cooperação por parte do paciente, cooperação que está relacionada a forma com a qual o dentista trata o paciente pediátrico no ambiente de trabalho, seja em consultório ou clínica. A técnica Talk-show-Do (Fale-mostre-faça) tem se mostrado importantíssima no momento do atendimento, pois a mesma traz a confiança adjunta do conforto para o paciente, fazendo com que haja a cooperação entre o profissional e o paciente. O Cirurgião dentista tem que estar apto para realização de orientação de higiene que vise o controle das placas bacterianas, pois, há também de certa forma a falta de informação por parte do responsável da criança em relação a higienização, seja por falta de conhecimento sobre os materiais de higiene, a forma de escovação e os horários, algo que acarreta uma série de fatores que podem levar a perda precoce do elemento dentário. Entre as manifestações patológicas bucais em crianças enquadram-se: Cárie Ativa e inativa, biofilme extenso, patologias virais e bacterianas, assim como neoplasias benignas e malignas e até mesmo manifestações congênitas. **Conclusão:** De forma sucinta é explícito a necessidade do cirurgião está atento as diferentes manifestações, a forma de lidar com as diferentes características, requerindo do profissional o conhecimento sobre o manejo, técnicas para remoção da causa e principalmente sobre os materiais. Sendo sempre Objetivo no que se refere a resolução.

**Palavras-chave:** odontopediatria; atendimento odontopediátrico.

## ATENDIMENTO ODONTOLÓGICO AO PACIENTE COM NECESSIDADE ESPECIAL: REVISÃO DE LITERATURA

### GRUPO TEMÁTICO- ODONTOLOGIA

LIMA, A. F.; LUSTOSA, B. C.; CAMACHO, T.T.; PEREIRA, M.S.; ALMEIDA, M.B;  
GRANJA, C.C.; MACHADO FILHO, F.M.; SAMPAIO, C.G.S.; LOPES, P.H.S.; AMORIM,  
J.R.

**Objetivos:** Esse estudo visa coletar dados sobre: o atendimento odontológico a pacientes com necessidades especiais, evidenciando as atuais contribuições da área odontológica na inclusão de tais pacientes.; maneiras atuais de manuseio, com intuito de explanar as necessidades de uma área que necessita de maior atenção, sofisticando a área. **Metodologia:** Para obtenção de informações foram utilizadas bases de dados como: PubMed, Google Academic e MedLine. O filtro foi estipulado para trabalhos lançados entre o ano de 2004 a 2020, no idioma português, inglês e espanhol. **Resultados:** Diante das informações coletadas observou-se que o PNE tem maior incidência de problemas relacionados a higiene oral, evidenciado por falta de informações acerca das orientações básicas de higiene oral, além de atendimento odontológico ou número reduzido de ambientes em que haja o atendimento específico, incluindo as políticas públicas de saúde do Brasil, o baixo número de profissionais dispostos a exercer função nessa área, devido principalmente a baixa remuneração e também incluído nesses fatores estão os fatores socioeconômicos dos familiares do PNE. Segundo dados da OMS, países em estado de paz apresentam 10% da população composta por pessoas com necessidades especiais. Em adjunto a isso, observou-se que 24% da população brasileira é composta por PNE e apenas 3% recebem tratamento odontológico ideal, segundo dados do IBGE.

**Palavras chaves:** pacientes com necessidades especiais; atendimento odontológico; odontologia humanizada.

## RELATO DE EXPERIÊNCIA DE MONITORIA NA CLÍNICA ODONTOLÓGICA DE PEDIATRIA NA FACULDADE SOBERANA- EM TEMPOS DE COVID-19.

### GRUPO TEMÁTICO- ODONTOLOGIA

AGUIAR, Á.P.; LIMA, C.E.P.; AMORIM, J.R.; OLIVEIRA, M.C.V.; SAMPAIO, C.G.S.; PEREIRA, M.S.

**Introdução:** A monitoria é uma modalidade de atividade extracurricular que objetiva despertar o interesse pela docência, pela pesquisa, contribuindo para formação integrada do aluno, mediante o desempenho de atividades ligadas ao ensino, possibilitando a experiência da vida acadêmica e clínica, em especial na odontologia. **Objetivo:** O objetivo desse trabalho é relatar a experiência de monitoria vivenciada numa clínica escola infantil durante a pandemia de covid- 19. **Relato de experiência:** As atividades desenvolvidas pelo monitor são realizadas semanalmente, especificamente às sextas-feiras, no horário das 14:00 às 18:00 horas, no período de 2021.1 até 2021.2, na disciplina de odontopediatria do Curso de Odontologia, na clínica infantil da Faculdade Soberana- PE. Durante esse período de pandemia destaco o desafiador controle nas medidas de segurança e prevenção das crianças durante o atendimento na clínica. E dentre as atividades desenvolvidas pelo monitor, uma delas é o auxílio nos atendimentos das crianças que são atendidas pelos alunos do 7º período, visando melhorar o atendimento dando suporte e auxílio para as duplas, discutindo o melhor plano de tratamento ou mantendo um nível de diálogo com a criança para se sentirem seguras e tranquilas durante os procedimentos. **Conclusão:** Conclui-se que a presença de monitores durante o andamento na clínica infantil é de suma importância para todas as partes, visando melhorar os atendimentos e auxiliar os professores com a grande demanda de alunos.

**Palavras-chave:** êxito acadêmico; infecções por coronavirus; odontopediatria.

## ANQUILOGLOSSIA E O TRATAMENTO NA PRIMEIRA INFÂNCIA: REVISÃO DE LITERATURA

### GRUPO TEMÁTICO- ODONTOLOGIA

COSTA, K.G.; CUNHA, N.M.; PEREIRA, M.S.

**Introdução:** A anquiloglossia é uma patologia oral congênita que pode interferir no desenvolvimento craniofacial. A mesma envolve o frênulo lingual e pode ser diagnosticada nos primeiros dias de vida. O frênulo é uma prega conjuntiva fibrodensa, que se insere no ventre lingual entre o ápice e terço médio, fixado no assoalho da boca. Essa condição limita os movimentos da língua, dificultando a amamentação, que é de suma importância no desenvolvimento da musculatura perioral, respiração, deglutição e conseqüentemente na oclusão. **Objetivo:** Há diferentes abordagens literárias no manejo dessa patologia que necessita de cuidados multiprofissionais. Este presente estudo tem como Objetivo revisar a literatura e desenvolver conhecimento sobre a escolha dos protocolos de avaliação e intervenção da anquiloglossia, e também revisar os diversos procedimentos cirúrgicos de frenotomia lingual em bebês diagnosticados com anquiloglossia, por meio do teste da linguinha. **Metodologia:** Foi realizada uma revisão de literatura de estudos dos últimos 10 anos utilizando as plataformas: Google Acadêmico, Scielo, Ebsco Host, e Livros. **Conclusão:** Isto posto, é de suma importância o diagnóstico precoce desses casos, sendo feito através do teste da linguinha como prevenção ao desmame precoce. O tratamento cirúrgico da anquiloglossia pode ser realizado por meio de duas técnicas, na qual são chamadas de frenectomia e frenotomia. Sendo a segunda a mais indicada para recém-nascidos e lactantes por propor também um menor desconforto pós-operatório. Ambos são procedimentos simples e com baixa possibilidade de complicações.

**Palavras-chave:** anquiloglossia; frenotomia; frênulo lingual; teste da linguinha.



## TRATAMENTO ENDODÔNTICO EM DENTES COM NECROSE PULPAR E RIZOGÊNESE INCOMPLETA: RELATO DE CASO

### GRUPO TEMÁTICO- ODONTOLOGIA

CAMACHO, T.T.; SOUZA, E.A.; TOMAZ, W.C.; VIANA, T.G.; MACHADO, A.L.B.;  
LEAL, A.F.G.; TIRINTAN, F.C.; OLIVEIRA, M.C.V.

**Introdução:** O traumatismo dental constitui como um dos principais fatores etiológicos para a inflamação e consequente perda de vitalidade pulpar nos dentes permanentes jovens. Em dentes permanentes com rizogênese incompleta e/ou necrose pulpar, a terapia endodôntica requer cuidados especiais, não sendo realizada de modo convencional. Tratamentos como apicificação e revascularização (endodontia regenerativa) surgem como alternativas no intuito de manter o dente em boca e preservar sua função. **Objetivo:** O Objetivo deste trabalho é relatar um caso clínico de um paciente pediátrico com necrose pulpar e rizogênese incompleta. **Relato de caso:** Paciente L.G.S.G, sexo masculino, 13 anos, feoderma, compareceu à clínica odontológica da Faculdade Soberana com queixa de trauma e escurecimento no dente 21 ocorrido há 04 anos. Ao exame clínico apresentou teste de vitalidade pulpar negativo e ao exame radiográfico evidenciou ápice aberto. Na primeira sessão, foi realizada a descontaminação do sistema de canais radiculares e foi inserida medicação intracanal à base de hidróxido de cálcio com o Objetivo de auxiliar na desinfecção. Após 15 dias, foi realizada uma tentativa de fechamento apical através da indução do coágulo sanguíneo proveniente dos tecidos periapicais (revascularização). Entretanto, sugere-se que, devido ao tempo decorrido do trauma e a busca tardia para o tratamento, essa técnica não obteve sucesso. Logo, optou-se para outra modalidade de tratamento denominada apicificação, onde foi realizado um plug apical com material biocerâmico (Bio-C REPAIR) com Objetivo de causar deposição de tecido mineralizado. Após a realização do plug apical foi realizada a obturação com cimento biocerâmico (Bio-C Sealer) e guta-percha. **Conclusão:** Mediante o tratamento proposto que apresentava como premissa a aplicação da técnica de revascularização pulpar, que não obteve sucesso, foi utilizada a técnica de apicificação com excelente resultado, onde foi conseguida a manutenção em boca da unidade dentária em completa função.

**Palavras-chave:** apicificação; endodontia regenerativa; necrose da polpa dentária; rizogênese incompleta.

## DIAGNÓSTICO TOMOGRÁFICO E TRATAMENTO DE SINUSITE MAXILAR DE ORIGEM ODONTOGÊNICA: RELATO DE CASO

### GRUPO TEMÁTICO- ODONTOLOGIA

VIEIRA, K.S.; CAVALCANTE, H.N.; SANTOS, L.L.M.L.; MACHADO, A.L.B.;  
MACHADO FILHO, F.M.; TIRINTAN, F.C.; OLIVEIRA, M.C.V.

**Introdução:** A sinusite maxilar de origem odontogênica é um processo infeccioso/inflamatório que atinge a mucosa do seio maxilar pela proximidade dos ápices radiculares dos dentes superiores portadores de microrganismos patogênicos. Uma anamnese detalhada, exame físico cuidadoso e exames imaginológicos específicos se fazem de suma importância para um correto diagnóstico e, conseqüentemente, para a eleição da forma de tratamento mais conveniente. **Objetivo:** Este trabalho tem como objetivo relatar um caso clínico de um paciente portador de sinusite odontogênica promovida pelo insucesso do tratamento endodôntico no dente 26. **Relato de caso:** Paciente do sexo feminino, 38 anos, compareceu a uma clínica particular apresentando queixa de dor e tumefação intraoral na mucosa vestibular na região do dente 26. Radiograficamente detectou-se imagem radiolúcida sugestiva de rarefação óssea apical associada à raiz méso-vestibular do referido dente. Após realização de tomografia computadorizada de feixe cônico, foi possível observar o rompimento da mucosa que reveste o assoalho do seio pela proximidade com a lesão periapical, além de imagem radiopaca no interior do seio maxilar esquerdo compatível com fenômeno de retenção de muco. A paciente foi submetida ao retratamento endodôntico, havendo regressão dos sintomas relatados, normalidade sinusal e reparo ósseo apical. **Conclusão:** A sinusite maxilar de origem odontogênica é uma condição inflamatória cada vez mais presente devido aos insucessos em tratamentos odontológicos e a processos infecciosos associados ao ápice de molares e pré-molares superiores. Uma boa anamnese e correta associação de sinais e sintomas deve ser feita pelo cirurgião-dentista para identificar a causa e indicar possíveis tratamentos. O diagnóstico por imagem se torna também essencial para o planejamento do tratamento.

**Palavras-chave:** endodontia; sinusite odontogênica; tomografia computadorizada de feixe cônico.

## SÍNDROME DA COMBINAÇÃO – DESAFIOS E POSSIBILIDADES DE TRATAMENTO: UMA REVISÃO DE LITERATURA

### GRUPO TEMÁTICO- ODONTOLOGIA

CAVALCANTE, H.N.; VIEIRA, K.S.; SANTOS, L.L.M.L.; SAMPAIO, C.G.S.; PEDROSA, R.F.; PONTANEGRA, R.S.M.; LOPES, P.H.S.; BATISTA, J.N.S.

**Introdução:** A Síndrome da Combinação, também conhecida como Síndrome de Kelly, é uma condição patológica que compromete o sistema estomatognático gerando distúrbios oclusais, funcionais e estéticos. Na maioria dos casos, sua etiologia está associada a pacientes totalmente desdentados em maxila e na região inferior relaciona-se com a presença de dentes anteriores naturais e ausência dos dentes posteriores. As características clínicas principais dessa síndrome são: uma grande perda óssea na região de maxila, por conta dessa condição observa-se extrusão dos dentes inferiores, perda óssea mandibular em região posterior e hiperplasia inflamatória em região de palato. **Objetivo:** O Objetivo desse trabalho é abordar, através de uma revisão de literatura, os principais pontos relacionados aos desafios e as possibilidades de tratamento de pacientes portadores da Síndrome da Combinação por meio da reabilitação oral. **Metodologia:** Foi realizada uma revisão de literatura por meio de artigos científicos sobre a Síndrome da Combinação nas bases de dados Scielo, Lilacs, PubMed e Portal de Periódico CAPES/MEC. **Resultado:** Observa-se na literatura que reabilitação com prótese total superior juntamente com prótese parcial removível inferior são boas opções para o tratamento. Porém, procedimentos com implantes dentários são opções mais seguras e com um melhor prognóstico por gerar mais estabilidade e retenção. Além disso, para escolha ideal do tratamento é necessário considerar o desejo, condições ósseas, financeiras e idade do paciente. Em ambos os casos, o paciente deve ser bem orientado quanto à higiene oral. **Conclusão:** Para o tratamento da Síndrome da Combinação é necessário um bom diagnóstico clínico junto a um planejamento adequado. As principais dificuldades nesses casos são a moldagem e a correta distribuição de cargas oclusais, por conta das características ósseas presentes nessa condição. Próteses implantossuportadas oferecem maior conforto e satisfação ao paciente, bem como apresentam efetividade na diminuição de perda óssea em região anterior de maxila.

**Palavras-chave:** reabilitação oral; síndrome da combinação; síndrome de Kelly.

## ANOMALIA DENTÁRIA DO TIPO ANODONTIA PARCIAL EM PACIENTE PEDIÁTRICO: UM RELATO DE CASO

### GRUPO TEMÁTICO- ODONTOLOGIA

SANTOS, L.L.M.L; CAVALCANTE, H.N; VIEIRA, K.S; PEDROSA, R.F.;  
PONTANEGRA, R.S.M.; LIMA, C.E.P.; LOPES, P.H.S.; PEREIRA, M.S.

**Introdução:** As anomalias dentárias são distúrbios na alteração do desenvolvimento ou crescimento das estruturas e elementos dentários, sendo subdivididas em grupos de acordo com a alteração apresentada. Os elementos dentários podem apresentar diversas variações relacionadas a tamanho, cor, volume, formação, ausência, presença e formato, que por sua vez, estão interligadas a problemas intrauterinos, visto que sua formação/origem se inicia em determinada fase da gestação, e pode acometer problemas até a fase da adolescência do indivíduo. Dentre as diversas anomalias relatadas na literatura, faz-se destaque a Anodontia, que está relacionada a alteração na quantidade de elementos. Trata-se de um distúrbio genético, hereditário ou pode estar ligado a uma síndrome. Suas características clínicas são: ausência total ou parcial do elemento dentário. Radiograficamente, na maioria dos casos, apresentam ausência da cripta óssea. A literatura relata como possíveis opções de tratamento, expansão da maxila, mantenedores de espaço, tratamento ortodôntico, reabilitação oral e estética. **Objetivo:** Esse estudo relata um caso clínico, com revisão de literatura, de um paciente pediátrico com anomalia dentária do tipo Anodontia parcial em tratamento ortodôntico para substituição do elemento ausente, e posteriormente reconstrução da estética do sorriso. **Relato de caso:** Paciente do sexo feminino, 09 anos, compareceu a clínica de odontopediatria da Faculdade Soberana, cujo a queixa principal era ausência do incisivo lateral inferior esquerdo permanente. No histórico familiar observou-se que irmão e pai apresentam a mesma anomalia, podendo caracteriza-la como hereditária. O acompanhamento continua sendo feito para posterior tratamento ortodôntico. **Conclusão:** O tratamento ortodôntico e acompanhamento está sendo realizado com a finalidade de reestabelecer o emocional, a estética, a motivação dessa criança ao sorrir e ao conviver com a comunidade, unindo à recuperação do alto estima.

**Palavras-chave:** anodontia; anomalia dentária; odontopediatria.

## OS ASPECTOS DA ODONTOLOGIA NO CENÁRIO DO SISTEMA ÚNICO DE SAÚDE – SUS

### GRUPO TEMÁTICO- ODONTOLOGIA

SOUZA, D.A.N.; GAMA, Z.G.C.; LIMA, C.E.P.; ALMEIDA, M.B.;  
MACHADO FILHO, F.M.; LOPES, P.H.S.; GRANJA, C.C.

**Introdução:** Por muito tempo a atuação em saúde bucal no Brasil foi negligenciada, com ações focadas em procedimentos de baixa complexidade e efeito extremo, como a extração dentária. Nos últimos anos, essa realidade vem sendo paulatinamente revertida através do aumento de debates, discussões e inserção de novas políticas públicas em atenção à saúde bucal por meio do SUS. Contudo a ampliação ao acesso ainda é insuficiente e existe concomitantemente a uma série de obstáculos, dentre os quais destaca-se a desinformação referente ao tipo de serviço prestado pelo Sistema. Diante disso, o presente estudo busca responder ao seguinte questionamento: Como funciona a odontologia no cenário do Sistema único de Saúde – SUS atual? **Objetivos:** Como Objetivo Geral, o presente estudo busca explicar como está Organizada a assistência Odontológica no Sistema Único de Saúde. E como Objetivos específicos busca: Entender quais os serviços prestados; Descrever a interface entre a Atenção Primária à e a Atenção Secundária em saúde bucal; Construir um organograma sobre o funcionamento da Política Odontológica no SUS. **Metodologia:** O presente estudo desenvolveu-se a partir de uma pesquisa descritiva com abordagem qualitativa, contemplando artigos. **Resultados:** Enquanto resultado foi possível perceber que a assistência em Saúde Bucal no SUS está amparada nos mesmos pilares, referenciais quando à relação entre complexidade e distribuição, que as demais políticas vinculadas ao Sistema Único de Saúde. E também que, apesar dos avanços, ainda está aquém da necessidade da população. **Conclusões:** Enquanto conclusão percebeu-se que a política pública de saúde bucal tem a organização burocrática eficiente, e equivalente às outras políticas vinculadas ao SUS. Aparecendo o problema apenas quando compara-se a oferta e a demanda, já que a primeira é extremamente inferior, principalmente quando se trata de política preventiva.

**Palavras-Chave:** sistema único de saúde; organização; odontologia.

## RESTAURAÇÃO ATRAUMÁTICA MODIFICADA EM DENTES ANTERIORES DECIDUOS GRUPO TEMÁTICO- ODONTOLOGIA

ALVES, M.B.M.; AMORIM, V.A.R.; BRASIL, C.M.V.; LEAL, A.F.G.; SAMPAIO, C.G.S.;  
PEREIRA, M.S.; MACHADO FILHO, F.M.; AMORIM, J.R.

**Introdução:** O tratamento restaurador atraumatico é uma tecnica criada para promover, saúde, e o bem-estar em geral das crianças. Devemos observar estética, função e fonética do paciente para assim optamos por tal tratamento restaurador e nesse relato de caso foi escolhido a restauração atraumatica modificada, onde utilizamos resina composta por se tratar de um dente anterior. **Objetivos:** Esse presente relato de caso tem o Objetivo de mostrar como uma restauração atraumática modificada devolve a função e estética de um paciente pediátrico. **Metodologia:** O presente trabalhado trata-se de um relato de caso em um paciente pediátrico, realizado na clinica da faculdade soberana. Onde foi feito uma restauração atraumatica modificada no elemento 62, foi utilizado a resina composta por ser um dente estetico. **Resultados:** Foi observado uma restauração satisfatória no elemento 62, onde conseguimos atingir o resultado desejado para estetica e fonética do paciente. **Conclusões:** A restauração atraumatica modificada pode ser considerada um tratamento eficaz, seguro, estetico e funcional para o paciente pediatrico, pois foi constado após sua conclusão.

**Palavras-chave:** dentição anterior decídua; restaurações atraumáticas; restaurações estéticas e funcionais.

## RECONSTRUÇÃO EM DENTE DECÍDUO TRAUMATIZADO: RELATO DE CASO GRUPO TEMÁTICO- ODONTOLOGIA

RODRIGUES, E.C.; SOUZA, J.R.; CAMACHO, T.T.; OLIVEIRA, M.L.S.; GOMES,  
M.R.A.; LEAL, A.F.G.; AMORIM, J.R.; PEREIRA, M.S.

**Introdução:** O trauma dentário é um dos grandes desafios da odontopediatria, o qual pode ser representado por uma pequena fratura do esmalte ou a perda total do elemento dentário, sendo que o fator etiológico mais prevalente é a queda. **Objetivos:** O Objetivo deste trabalho é relatar um caso clínico de um paciente pediátrico vítima de trauma no dente 21. **Relato de Caso:** Paciente H.W., sexo masculino, oito anos, compareceu acompanhado da mãe à clínica da Faculdade Soberana cinco dias após ter sofrido uma queda. Ao aspecto clínico, não notou-se presença de dor nem mudança na coloração dentária. Foi realizada uma radiografia periapical no dente 21 a fim de verificar comprometimento pulpar e/ou radicular. Não foi detectado nenhum desses dois aspectos, entretanto, viu-se que o dente 21 apresentava uma fratura no terço incisal e médio. Foi realizada então a restauração do elemento dentário com resina composta. Foi feito o bisel na face vestibular e palatina e em seguida foi realizado o ataque ácido com a utilização do ácido fosfórico na dentina por 15 segundos e no esmalte por 30 segundos. Após o ataque ácido, foi aplicado o adesivo, a fotopolimerização e posterior seleção de cor. Optou-se pela resina A3 e em seguida foi feito o polimento e acabamento visando um maior brilho e lisura da restauração. Por fim foi feita a checagem da oclusão com papel carbono. **Conclusão:** É imprescindível que o cirurgião-dentista saiba como intervir de forma mais eficaz quando se depara com casos de traumatismo dentário. Para isso, é essencial a realização de radiografias periapicais a fim de observar comprometimento pulpar e/ou radicular. Atualmente o paciente está sendo acompanhado e não foi observada falha nem queda na restauração, podendo concluir que obteve um sucesso clínico no procedimento.

**Palavras-chave:** assistência odontológica para crianças; odontopediatria; traumatismos dentários.

## FUNDAMENTOS DA PROPORÇÃO ÁUREA E SUA APLICABILIDADE EM ODONTOLOGIA ESTÉTICA

### GRUPO TEMÁTICO- ODONTOLOGIA

SILVA, E.E.O.; SANTOS, G.S.B.; PEDROSA, R.F.; NERIS, M.A.; GOMES, M.R.A.; AMORIM, J.R.; PONTANEGRA, R.S.M.

**Introdução:** A estética dental é um fator essencial para a construção de um sorriso mais atraente. Sendo necessário estabelecer alguns critérios, como tamanho e forma dos dentes para determinar um padrão dento-facial. Logo, a proporção áurea pode ser utilizada como um sistema de previsões estéticas cujo Objetivo é alcançar, através de operações, beleza e harmonia nos seus resultados. Consiste na fragmentação de uma linha em dois segmentos (a, b) e a proporção desses segmentos ( $a / b$ ) é igual a divisão do comprimento total pela reta mais extensa ( $a + b / a$ ). O resultado equivale ao número 1,618 (phi), classificado como o representante matemático da perfeição na natureza. **Objetivo:** O Objetivo deste estudo foi realizar uma análise da proporção áurea e sua aplicabilidade em Odontologia estética como um parâmetro para a construção de um sorriso mais harmônico. **Metodologia:** A revisão de literatura foi realizada através de um levantamento bibliográfico no Pubmed, priorizando artigos cujo propósito estivesse conforme o Objetivo do presente estudo. **Resultados:** O emprego da proporção áurea na Odontologia Estética possibilitou a projeção de dentes anteriores mais simétricos. São utilizadas proporções repetidas nos elementos anteriores superiores com o intuito de determinar o tamanho do dente, dado que da largura do incisivo central para o lateral e da largura do incisivo lateral para o canino, a proporção deve ser repetida. Segundo pesquisas, foi mostrado que sorrisos esteticamente mais atraentes, se aproximam mais da proporção áurea. Portanto, ao concordar com um padrão de beleza matemático, as pessoas que apresentam proporções faciais próximas ao número 1,618 (phi) podem ser consideradas mais atraentes. **Conclusão:** Conclui-se que a proporção áurea, aliada a Odontologia estética, pode propiciar ao paciente um sorriso mais harmônico. Diante disso, podemos aplica-la clinicamente em casos de reabilitação oral com o intuito de promover uma estética mais próxima ao natural.

**Palavras-chave:** estética dental; odontologia estética; phi; proporção áurea.



## DESAFIOS NO ATENDIMENTO ODONTOLÓGICO EM PACIENTE PEDIÁTRICO FAMILIAR: RELATO DE CASO

### GRUPO TEMÁTICO- ODONTOLOGIA

LIMA, A.F.; LUSTOSA, B.C.; CAMACHO, T.T.; AMORIM, J.R.; GOMES, M.R.A.;  
ALMEIDA, M.B.; GRANJA, C.C.; PEREIRA, M.S.

**Introdução:** A odontopediatria é uma área da odontologia que visa fornecer o atendimento odontológico em crianças. A assistência odontológica infantil pode envolver manifestações de estresse por parte das crianças, pais e/ou responsáveis como também do estudante. Além disso, pacientes que estão no mesmo vínculo do profissional geram uma atenção maior visto que em alguns casos, o condicionamento da criança pertencente a um grupo familiar se torna mais difícil do que comparado a uma criança que não seja do mesmo vínculo familiar. Assim, o estudante de odontologia deve estar preparado para lidar com essas situações, sempre atentando-se às técnicas de manejo comportamental. **Objetivos:** O Objetivo deste trabalho é relatar um caso clínico dos desafios encontrados no atendimento a um paciente infantil membro familiar de uma aluna de graduação de odontologia realizado na Faculdade Soberana. **Relato de Caso:** Paciente L.E.G.S, sexo masculino, 10 anos, melanoderma, compareceu à clínica da Faculdade Soberana e durante a anamnese, a mãe relatou que queria fazer o acompanhamento da saúde bucal da criança. A primeira consulta foi realizada com sucesso. Com o passar das clínicas, foi observada a necessidade de um tratamento mais "invasivo", gerando um sentimento de medo e ansiedade na criança. O excesso de vínculo entre o profissional e a criança atrapalhou o condicionamento, pois o paciente ficou constantemente chamando a atenção da estudante de graduação com perguntas. Percebeu-se que, quando o mesmo foi condicionado pela professora, cujo não havia nenhum vínculo familiar com o paciente, a criança não conseguiu distrair a profissional, sugerindo assim que o mesmo estava distraído a estudante devido ao vínculo que os dois apresentavam. **Conclusão:** Com isso, percebe-se que o condicionamento de um membro familiar requer uma atenção e cuidado especial, isso porque muitas vezes essa relação acaba interferindo de forma negativa durante o atendimento odontológico.

**Palavras-Chaves:** odontopediatria; assistência odontológica para crianças; odontologia.

## TIPAGEM SANGUÍNEA DOS ALUNOS DO CURSO DE ODONTOLOGIA DA FACULDADE SOBERANA

### GRUPO TEMÁTICO- ODONTOLOGIA

SILVA, G.H.D.; CARVALHO, P.V.C.M.; PEDROSA, R.F.; ALMEIDA, M.B.; TIRINTAN, F.C.; LIMA, C.E.P.; LEAL, A.F.G.

**Introdução:** Tipo ou grupo sanguíneo é uma característica do sangue baseada na presença ou ausência de substâncias antigênicas herdáveis presentes na membrana das células vermelhas. O sistema ABO e Rh é o mais importante sistema de tipagem sanguínea e rege as transfusões de sangue até os dias atuais. Os antígenos do sistema ABO e Rh foram descobertos quando cientistas observaram a ocorrência de aglutinação de hemácias devido à fixação de anticorpos aos antígenos específicos presentes na membrana dessas células. **Objetivo:** Este trabalho teve como Objetivo realizar a tipagem sanguínea dos alunos do segundo período do curso de Odontologia da faculdade Soberana. **Metodologia:** 64 alunos foram voluntariamente avaliados quanto a tipagem sanguínea. A tipagem foi realizada através da utilização dos soros anti A, anti B e anti D. O procedimento foi realizado da seguinte maneira: 2 gotas de soro anti A, soro anti B e soro anti D foram colocadas em áreas distintas na placa de Petri. Em seguida foi colocada uma gota de sangue de um voluntário sobre cada porção de soro na placa. O soro foi misturado com o sangue e em seguida foi observado se houve aglutinação visível das hemácias. **Resultados:** Dos 64 alunos avaliados verificamos que: 33 alunos são do tipo O+ (51%), 18 tipo A+ (28%), 5 tipo B+ (7%), 3 tipo O – (4%), 3 tipo AB+ (4%) e 2 tipo A- (3%). **Conclusões:** Os tipos sanguíneos mais prevalentes foram o do tipo O+ e A+.

**Palavras-chave:** tipagem sanguínea; sistema ABO; fator Rh.

## BENEFÍCIOS TERAPÊUTICOS DO ZINCO EM PACIENTES COM TRANSTORNO DO ESPECTRO AUTISTA

### GRUPO TEMÁTICO- ODONTOLOGIA

LUSTOSA, B.C.; LIMA, A.F.; CAMACHO, T.T.; XAVIER, J.A.; AMORIM, J.R.; MACHADO FILHO, F.M.; ALMEIDA, M.B; GRANJA, C.C.; PEREIRA, M.S.

**Introdução:** O Transtorno do Espectro Autista (TEA) é um distúrbio que se manifesta nas áreas cognitiva, emocional e neurocomportamental. O zinco atua como um anti-inflamatório bem como no sistema de defesa. Estudos têm demonstrado um número considerável de crianças autistas com pouca a grave deficiência desse mineral. **Objetivos:** Revisar a literatura com intuito de analisar a interferência do zinco em pacientes com transtorno do espectro autista. **Metodologia:** Trata-se de uma revisão da literatura. A seleção de artigos foi realizada através de uma busca eletrônica nas bases de dados Scientific Electronic Library Online - SciELO e PubMed/MEDLINE sendo considerados artigos publicados entre os anos de 2015 e 2021. **Revisão da Literatura:** O TEA afeta o neurodesenvolvimento nas habilidades de comunicação, interação social e comportamento repetitivo. Assim, a odontopediatria deve fazer uso de estratégias de manejo e condicionamento da criança. O zinco desempenha um importante papel na manutenção do organismo. A deficiência de zinco pode acarretar diferentes prejuízos para o indivíduo, em especial durante o período gestacional. Estudos associam baixos níveis séricos de zinco a pacientes com TEA. A suplementação com zinco durante o período de desenvolvimento fetal tem sido testada como possível tratamento para o autismo, em especial, como ação anti-inflamatória cerebral. A hipótese que explica esse fenômeno benéfico do zinco baseia-se no fato que, citocinas pró-inflamatórias induzem a produção da metalotioneína (MT), proteína ligante que é capaz de sequestrar o zinco. Assim, a produção de MT pode resultar em hipozinqueremia materna e subsequente deficiência fetal de zinco, associada a teratogênese e danos cognitivos na prole adulta. **Conclusão:** Portanto, após a revisão, percebeu-se que a deficiência do zinco durante o período gestacional pode acarretar em diferentes prejuízos nos indivíduos e está relacionado com o TEA. Entretanto, é necessário que haja mais estudos para que seja mais amplamente discutido essa temática.

**Palavras-chave:** odontopediatria; transtorno do espectro autista; zinco.

## TRANSPLANTE DE TERCEIRO MOLAR AUTÓGENO: UMA ALTERNATIVA AO IMPLANTE DENTÁRIO

### GRUPO TEMÁTICO- ODONTOLOGIA

RIBEIRO, R.H.A.; CAMBOIM, C.C.L.; PEDROSA, R.F.; GOMES, M.R.A.; SAMPAIO, C.G.S.; PONTANEGRA, R.S.M.

**Introdução:** O Objetivo do tratamento odontológico é a manutenção da dentição natural com saúde e função durante a vida do paciente. Este trabalho discute a possibilidade da utilização de transplantes de terceiros molares (autógenos) como opção no tratamento da perda precoce dos dentes molares. **Objetivos:** Demonstrar viabilidade da técnica de transplante dentário autógeno em alternativa ao implante dentário, visto que o elemento dentário natural apresenta propriedades únicas, das quais o implante dentário não dispõe. Ademais a técnica discutida apresenta índice de sucesso elevado se mostrando uma excelente alternativa à pacientes que não dispõe de condições financeiras favoráveis. Visto os excelentes benefícios da técnica, é importante que o cirurgião dentista conheça as indicações e o prognóstico podendo assim realizar o procedimento com segurança. **Metodologia:** Trata-se de uma revisão de literatura onde foram utilizadas as plataformas de busca Scielo, Pubmed, Periodicos Capes e Google Scholar **Conclusões:** A literatura apresenta diversas técnicas e um alto índice de sucessos nos transplantes de terceiros molares, se tornando uma alternativa viável e econômica para reabilitação protética oral natural. É importante que se façam novos estudos com técnicas mais atuais e que profissionais capacitados treinem e aperfeiçoem a técnica para obter melhores resultados.

**Palavras-chave:** transplante; dentário; terceiro molar.

## TRATAMENTO ENDODÔNTICO E ESTÉTICO EM DENS IN DENTE TIPO II: RELATO DE CASO

### GRUPO TEMÁTICO- ODONTOLOGIA

COSTA, E.G.S; NOVAIS, L.S; SILVA, C.C.S; SILVA, B.P; MACHADO, A.L.B.; GOMES, M.R.A.; TIRINTAN, F.C; OLIVEIRA, M.C.V.

**Introdução:** O dens in dente, também chamado de dente invaginado, é uma anomalia de desenvolvimento dentário resultante da invaginação do órgão do esmalte na papila dentária e ocorre durante o desenvolvimento do dente, na fase intrauterina. Essa anomalia pode acometer qualquer dente, mas normalmente, incisivos laterais superiores permanentes são os mais afetados. **Objetivo:** Este trabalho tem como Objetivo relatar um caso clínico de paciente portador dens invaginatus tipo II no incisivo lateral superior esquerdo conoide com fístula. **Relato de caso:** Paciente do gênero feminino, 14 anos, sistemicamente saudável, compareceu à Clínica de graduação em Odontologia da Faculdade Soberana – PE relatando desconforto estético em relação à anatomia do seu dente 22. Clinicamente, observou-se presença de fístula na mucosa vestibular do referido dente. Testes de sensibilidade pulpar e palpação tiveram resposta negativa. Radiograficamente, foi possível detectar invaginação dental tipo II associada à reabsorção apical externa e extensa rarefação óssea apical, concluindo o diagnóstico de abscesso periapical crônico. O tratamento endodôntico foi realizado com o auxílio das limas Prodesing M e irrigação com hipoclorito de sódio 2,5%. Após trocas de medicação intracanal à base de hidróxido de cálcio a cada 15 dias durante 3 meses, foi realizada a obturação do sistema de canais radiculares com plug apical de MTA. Para reabilitação estética, foi utilizado pino de fibra de vidro e reanatomização com resina composta. Atualmente o caso está em fase de preservação. **Conclusão:** Diante do caso exposto, é de suma importância o conhecimento dos alunos de graduação sobre variações e complexidades anatômicas para restabelecimento de saúde, estética e função ao paciente.

**Palavras-chave:** dentes invaginatus; endodontia; resina composta.

## REABILITAÇÃO ESTÉTICA COM LENTES DE CONTATO CERÂMICAS

### GRUPO TEMÁTICO- ODONTOLOGIA

SENA, C.S.; BRASILEIRO, C.T.D.; MARQUES, F.M.V.V.; SÁ, J.N.P.;SAMPAIO, C.G.S.;  
PONTANEGRA, R.S.M.; PEDROSA, R.F.

**Introdução:** O desenvolvimento de novas cerâmicas e sistemas de cimentação adesiva proporcionam a execução de trabalhos que resultam em uma harmonização do sorriso com um ganho considerável na estética. **Objetivos:** O Objetivo desse trabalho é demonstrar, através de um relato de caso, as etapas para a realização de uma transformação do sorriso, desde o planejamento digital até a cimentação dos laminados cerâmicos. **Metodologia:** Através de um protocolo fotográfico foi realizado um planejamento digital do sorriso, sendo uma ferramenta para a realização do enceramento diagnóstico do caso. Tendo o enceramento como referência realizou-se o mock-up, dando oportunidade à paciente avaliar o resultado final do tratamento proposto. **Resultados:** A aprovação do planejamento, partiu-se para a execução dos preparos, sendo estes minimamente invasivos e, em seguida realizada a moldagem. Os laminados cerâmicos foram confeccionados em dissilicato de lítio. Na sessão seguinte foi realizada a cimentação com cimento resinoso fotoativado e realizado a remoção de excessos e ajuste oclusal. **Conclusões:** Com um planejamento adequado, respeitando-se as características individuais de cada paciente, é possível obter resultados excelentes, transformando o sorriso dos pacientes através de tratamentos que devolvem além da estética, a função, respeitando os aspectos biológicos dos tecidos adjacentes.

**Palavras-Chave:** cerâmica odontológica; facetas; cimentação; adesão.

## PERCEPÇÃO DA POPULAÇÃO SOBRE O CÂNCER DE BOCA

### GRUPO TEMÁTICO- ODONTOLOGIA

CARDOSO, G.B.; BARBOSA, B.A.; SILVA, M.P.C.; SOUZA, I.A.F.; SILVA, J.V.C.R.;  
LIMA, C.E.P.; PEREIRA, M.S.

**Introdução:** A Organização Mundial de Saúde (OMS) estima que em 2030, haverá cerca de 21,4 milhões de novos casos de câncer de boca, sendo 13,2 milhões de mortes por câncer, com maior incidência nos países de baixa e média renda. Apesar do autoexame ser considerado uma ótima estratégia de prevenção e diagnóstico precoce, o câncer ainda é identificado de forma tardia, especialmente quando a população não é devidamente esclarecida ou não dá grande importância aos sinais e sintomas. **Objetivo:** avaliar o conhecimento e a percepção da população sobre o autoexame da boca, bem como difundir o conhecimento sobre esta neoplasia. **Metodologia:** Trata-se de um estudo piloto. Para realização deste trabalho foi realizada revisão bibliográfica e aplicado questionário online a 80 indivíduos, que abordou percepção da população sobre o câncer bucal, houve 6 perguntas onde o padrão de resposta era sim ou não na plataforma *Suverymonkey*. **Resultados:** 82,28% dos indivíduos vão ao dentista pelo menos uma vez ao ano, 54,43% não sabem o que é câncer de boca e 88,61% dos indivíduos não sabem fazer o autoexame da boca. **Conclusão:** O câncer da cavidade oral representa um grave problema de saúde pública e possui uma taxa de mortalidade considerável. A avaliação do conhecimento sobre o câncer de boca e de auto percepção da saúde bucal na população revela que a maioria dos indivíduos não tem conhecimento suficiente e não sabem realizar o autoexame da boca. Esses dados reforçam a importância da realização de grandes campanhas informativas e educacionais, para aumentar o conhecimento da população sobre o câncer de boca e facilitar o diagnóstico precoce doença.

**Palavras-chave:** autoexame; câncer de boca; população.

## TERAPÊUTICA MEDICAMENTOSA EM GESTANTES E LACTANTES NA ODONTOLOGIA

### GRUPO TEMÁTICO- ODONTOLOGIA

SILVA, M.P.C.; CARDOSO, G.B.; BARBOSA, B.A.; SOUZA, I.A.F.; SILVA, J.V.C.R.; LIMA, C.E.P.; FERREIRA, P.A.; PEREIRA, M.S.

**Introdução:** A terapia medicamentosa em grávidas e lactantes deve ser criteriosa devido ao fato de que alguns fármacos acarretam transformações bioquímicas no organismo, prejudicando o feto e a qualidade do leite materno. O cirurgião dentista é importante, desde o pré natal até o puerpério, devendo estar atento às prescrições de fármacos na clínica odontológica. O mesmo tem responsabilidade de avaliar prós e contras de cada medicamento utilizado na terapia de cada gestante evitando que riscos, tais como má formação fetal e alterações uterinas, possam induzir ao parto pré maturo. **Objetivo:** Essa revisão bibliográfica tem o interesse de disseminar informações a cerca da terapia medicamentosa utilizada em gestantes e lactantes, e seus riscos tanto no desenvolvimento fetal ate o período de amamentação. **Metodologia:** Informações obtidas em artigos científicos obtidos na plataforma de pesquisa: Google Acadêmico, Pubmed, Lllacs e livros. **Resultado:** A preocupação durante uma terapia medicamentosa em gestantes é evitar os efeitos teratogênicos, considerando a capacidade que vários fármacos tem de atravessar a membrana placentária. Sabe-se, que medicamentos passam para o leite materno devido aos grandes espaços entre células alveolares. Afim de determinar os riscos associados ao uso de drogas na gravidez e a lactação ,bem como orientar o cirurgião dentista quanto a terapêutica mais adequada , a FDA(Good anos Drug Administrativo) estabelece classificação de risco em relação a medicamento na gestação, indicando que remédios na categoria A e B não apresenta risco considerável. **Conclusão:** Utilização de medicamentos na gestação e lactação requer avaliação dos riscos envolvidos nesta prática. Portanto, o cirurgião dentista deve prescrever responsavelmente; com o intuito de evitar efeitos indesejáveis que podem ser causados pelo uso dos medicamentos.

**Palavras-chave:** gestante; aleitamento materno; prescrições de medicamentos.



## MANEJO ODONTOLÓGICO EM CRIANÇA PORTADORA DE TRANSTORNO DO DÉFICIT DE ATENÇÃO E IMPERATIVIDADE (TDAH) E TRANSTORNO DESAFIADOR DE OPOSIÇÃO (TOD): RELATO DE CASO

### GRUPO TEMÁTICO- ODONTOLOGIA

OLIVEIRA, M.R.; LIMA, L.Y.; BATISTA, M.E.G.; MARTINS, M.V.B.C.; ALMEIDA, M.B; GRANJA, C.C.; NERIS, M.A.; PEREIRA, M.S.

**Introdução:** O Transtorno de déficit de atenção e hiperatividade (TDAH) é um transtorno neurobiológico que tem como principais características falta de atenção, agitação e impulsividade, e é bastante comum que esteja associada com o Transtorno desafiador de oposição (TOD) recorrente de comportamento negativo, dificuldade de seguir regras e desobediência à figuras de autoridades. Sendo esses, os transtornos mais frequentes diagnosticados em crianças. Ademais, por terem uma maior dificuldade em desenvolver tarefas, possuem uma maior prevalência de cárie devido aos péssimos hábitos de higiene oral e não são pacientes colaboradores no consultório odontológico, por isso, é inegável a importância dos manejos odontológicos no dia a dia clínico. **Objetivos:** Relatar a relevância do manejo odontológico durante o atendimento na clínica de Odontopediatria da Faculdade Soberana, em um paciente portador de Transtorno de Déficit de Atenção e Hiperatividade (TDAH) e Transtorno Desafiador de Oposição (TOD). **Metodologia:** Trata-se de um relato de caso abordando o tema manejo odontológico em criança portadora de transtorno de déficit de atenção e hiperatividade (TDAH) e transtorno desafiador de oposição (TOD) obtendo-se informações por meio de revisão de literatura, revisão do prontuário, entrevista com o paciente e família, registro fotográfico e técnicas de manejo aos quais o paciente foi submetido. **Resultados:** Inicialmente o paciente veio a clínica da Faculdade Soberana, apresentando ansiedade previa ao atendimento odontológico, no entanto ao decorrer das sessões subsequentes apresentou uma melhora de comportamento e cooperação. Demonstrando uma importante e gradativa evolução do mesmo durante as cinco sessões de procedimento odontológicos que foram utilizadas as técnicas de manejo. **Conclusões:** Dessa forma, observou-se, a eficácia do manejo odontológico durante o atendimento em pacientesportadores de transtornos comportamentais.

**Palavras-chave:** manejo; odontopediatria; TDAH.

## FRENECTOMIA LABIAL COM FINALIDADE ESTÉTICA EM PACIENTE PEDIÁTRICO

### GRUPO TEMÁTICO- ODONTOLOGIA

BATISTA, M.E.G.; OLIVEIRA, M.R.; LIMA, L.Y.; MARTINS, M.V.B.C.; AMORIM, J.R.; PONTANEGRA, R.S.M.; NERIS, M.A.; PEREIRA, M.S.

**Introdução:** O freio labial é uma mucosa localizada na arcada superior ou inferior da cavidade bucal que conecta o lábio a mucosa alveolar e é responsável por limitar o movimento ou parte do movimento do órgão em que está ligado. A Frenectomia consiste na excisão completa do freio ou no reposicionamento do freio patológico onde sua análise deve ser feita cuidadosamente pois sua indicação não é apenas para correção de diastemas inter incisivos na ortodontia mas também nas áreas como estética, prótese, periodontia e da fonética. **Objetivos:** Relatar a técnica cirúrgica de frenectomia labial superior em paciente pediátrico, visando a estética e o bem estar. **Metodologia:** Trata-se de relato de caso clínico com revisão de literatura, abordando o tema frenectomia labial superior tendo como principal finalidade a estética. **Resultados:** O paciente 11 anos, sexo masculino, veio a clínica da Faculdade Soberana, com a queixa principal da mãe que a criança não sorria. A mesma não apresentava comprometimento funcional, porém demonstrava desconforto estético. Com isso, foi sugerido e posteriormente realizada a técnica cirúrgica de frenectomia labial superior com a plastia do frênulo do lábio superior. **Conclusões:** Após a cirurgia, conclui-se que a Frenectomia não está indicada somente para finalidades ortodônticas, podendo ser indicada também para melhorar a autoestima do paciente em relação ao seu sorriso. Além disso, percebe-se que a análise correta do caso e a escuta do paciente é de suma relevância para decisão do tratamento.

**Palavras-chave:** cirurgia; estética; freio labial.

## ACIDENTE POR EXTRAVASAMENTO DE HIPOCLORITO DE SÓDIO: RELATO DE CASO

### GRUPO TEMÁTICO- ODONTOLOGIA

DINIZ, W.D.L.; ALVES, M.C.A.; NOVAIS, L.S.; SILVA, C.C.S., OLIVEIRA, M.C.V.; MACHADO, A.L.B.; PONTANEGRA, R.S.M.; TIRINTAN, F.C.

**Introdução:** O sucesso na endodontia depende da correta execução de cada etapa do tratamento. Uma destas é o preparo químico mecânico. Para auxiliar no processo de sanificação são empregadas soluções irrigantes na intenção de diminuir a carga microbiana, remover polpa e smear layer. Das soluções irrigantes existentes no mercado, o Hipoclorito de Sódio (NaOCl) já consagrado na literatura, dentre várias propriedades, destacam-se solvente de matéria orgânica e degradação do biofilme microbiano. Sua desvantagem é ser irritante aos tecidos vitais em grandes concentrações, devido a essa condição, uma correta abordagem durante a irrigação é um fator importante para evitar possível extravasamento do líquido para os tecidos apicais, acarretando em graves complicações ao paciente. **Objetivo:** O trabalho tem como Objetivo relatar um caso clínico de extravasamento da solução de NaOCl durante um tratamento endodôntico em uma clínica particular. **Relato de caso:** Paciente do sexo masculino, 24 anos de idade, sistemicamente saudável, compareceu à Clínica para tratamento endodôntico do dente 24. Radiograficamente é possível observar discreto desvio para mesial na coroa do dente, com suspeita de perfuração. A solução irrigadora de escolha foi o hipoclorito de sódio 2,5%, sendo aplicado através da agulha Navitip ultradent. No momento do acidente, paciente relatou dor extrema, na qual o atendimento foi totalmente paralisado. Cerca de 8h após o ocorrido, o paciente apresentou edema generalizado de face, dispneia e dor, sendo internado durante 10 dias. Ao 16º dia de internação e terapia medicamentosa paciente apresentou diminuições de sinais e sintomas. **Conclusão:** O conhecimento clínico das etapas endodônticas, bem como uma conduta imediata é importante para evitar ou atenuar acidentes de extravasamento de NaOCl.

**Palavras-chave:** endodontia; hipoclorito de sódio; tratamento do canal radicular.

## TRATAMENTO DE PERFURAÇÃO RADICULAR EM ÁREA ESTÉTICA: RELATO DE CASO

### GRUPO TEMÁTICO- ODONTOLOGIA

XAVIER, J.A.; BIONES, G.C.C.; TIRINTAN, F.C.; OLIVEIRA, M.C.V.; PONTANEGRA, R.S.M.; AMORIM, J.R.; NERIS, M.A.

**Introdução:** As iatrogenias são passíveis de ocorrer durante o tratamento endodôntico, podendo trazer alguns prejuízos ao paciente, como o estético por exemplo. Nestes casos, uma abordagem interdisciplinar, um bom diagnóstico e a utilização de técnicas adequadas são fundamentais para um tratamento funcional e esteticamente satisfatório. **Objetivo:** O presente relato de caso descreve o tratamento de perfuração radicular associada à fenestração gengival na vestibular do dente 21 decorrente de iatrogenia durante tratamento endodôntico. **Relato de caso:** Paciente, 21 anos do gênero feminino, procurou atendimento na clínica de graduação da Faculdade Soberana – PE com queixa de escurecimento no dente 21. Radiograficamente foi observada presença de material obturador intracanal e rarefação óssea apical associada ao referido dente. Durante o início da terapia endodôntica houve trepanação para a vestibular com o uso de broca diamantada esférica 1014. Para vedar provisoriamente a região, foi inserida a pasta de hidróxido de cálcio com soro fisiológico na região. Após uma semana, a paciente retorna à clínica com queixa de desconforto e fenestração gengival no vestibular, interferindo na aparência do seu sorriso. O plano de tratamento foi realizado em conjunto com a periodontia, sendo executado o enxerto de tecido conjuntivo proveniente do palato duro. A paciente apresentou excelente pós-operatório e cicatrização. Após um mês foi possível observar harmonização estética e o retratamento foi iniciado. Após a finalização da endodontia, a paciente permanecerá em observação. **Conclusão:** Neste caso, a interdisciplinaridade Endo – Perio, através de um bom planejamento, foi fundamental para que houvesse restabelecimento estético e funcional para a paciente.

**Palavras-chave:** iatrogenias; perfuração radicular; enxerto conjuntivo.

## MUCOSITE ORAL EM PACIENTE SOB RADIOQUIMIOTERAPIA PARA O CÂNCER DE BOCA: RELATO DE CASO TRATADO COM POLIHEXANIDA

### GRUPO TEMÁTICO- ODONTOLOGIA

SILVA, B.P.; ANDRADE, A.P.E.N.; OLIVEIRA, M.C.V.; TEIXEIRA NETO, F.S.; COSTA, E.G.S.; LEAL, A.F.G.; GRANJA, C.C.

**Introdução:** A radioterapia associada, ou não, à quimioterapia constitui-se na modalidade terapêutica mais empregada para os tumores de cabeça e pescoço, podendo causar a mucosite oral (MO), considerada o efeito mais limitante, com dor intensa e dificuldades na alimentação, que a depender da gravidade pode resultar na suspensão do tratamento oncológico. **Objetivo:** Relatar um caso clínico de paciente com mucosite oral tratada com polihexanida (PHMB) a 0,2%. **Relato de Caso:** Paciente do gênero masculino, 54 anos de idade, leucoderma, traqueostomizado, sob tratamento de câncer em orofaringe, estadiamento III, com radioterapia 2D (35 frações diárias de 2Gy) concomitante à quimioterapia (cisplatina 40 mg/m<sup>2</sup>; 6 ciclos, intervalo semanal). Na segunda semana do tratamento, desenvolveu a MO grau IV, apresentando impossibilidade para se alimentar, apenas sob o uso de sonda naso-enteral, e queixando-se de dor máxima, numa escala de 0 a 10 (escala visual analógica-EVA=10). A intervenção odontológica consistiu de duas aplicações diárias, após minuciosa higienização oral, com o gel de PHMB 0,2%. Já no terceiro dia de avaliação após o uso, o mesmo relatou melhora da dor (EVA= 5) e passou a se alimentar, via oral, de alimentos com consistência líquida. Decorridos 08 dias de aplicações sequenciais, a lesão regrediu para o grau II, com relato de 0 (zero) dor (EVA=0), evoluindo para grau 0, antes de completar os 15 dias do uso. Cabe ressaltar que a PHMB é uma biguanida sintética, assim como a clorexidina a 0,12%. A sua estrutura química se assemelha ao aminoácido L-arginina, naturalmente produzido no organismo humano, responsável pela manutenção da resposta imunológica e cicatrização de feridas, bem como nas infecções. **Conclusão:** A PHMB a 0,2% demonstrou-se uma alternativa eficaz no tratamento da MO. Com isto, proporcionou melhoras do quadro de dor e, conseqüentemente, da alimentação, tornando o paciente menos vulnerável a suspensão do tratamento oncológico.

**Palavras-chave:** câncer de cabeça e pescoço; musite oral; radioterapia.

## DIAGNOSTICO DO CÂNCER ORAL ATRAVÉS DA SALIVA

### GRUPO TEMÁTICO- ODONTOLOGIA

MAIA, R.K.A.P.; SILVA, D.E.S.; MACHADO, A.L.B.; OLIVEIRA, M.C.V.; GOMES, M.R.A.; NERIS, M.A.; TIRINTAN, F.C.

**Introdução:** O câncer oral é o sexto tipo de tumor maligno mais comum no mundo, tem uma alta taxa de mortalidade é considerado um problema de saúde pública. Este tipo de câncer tem tido tradicionalmente uma alta taxa de mortalidade, não porque seja difícil de detectar ou diagnosticar, mas porque é frequentemente descoberto tardiamente em seu desenvolvimento, Os recentes avanços na pesquisa molecular ajudaram na triagem, formulação de um diagnóstico, estimativa do volume tumoral, prognóstico, planejamento, o sucesso do tratamento, detecção de recorrência, monitoramento da terapia e determinação da imunolocalização das massas tumorais através dos biomarcadores presentes na saliva. **Objetivos:** O presente artigo visa mensurar as vantagens da testagem da saliva para diagnostico do câncer oral **Metodologia:** O levantamento bibliográfico teve como fonte de busca o Google acadêmico SCIELO, BVS , DECS, PubMed e sites oficiais como o ministério da saúde **Resultados:** Os biomarcadores presente na saliva prevêm o início da malignidade, apresentam mudanças genéticas e moleculares em cada estágio da progressão do câncer, seu monitoramento da recorrência , no desenvolvimento de medicamento, determinação da segurança e eficácia dos agentes quimiopreventivos **Conclusões:** Através da saliva obtemos uma coleta simples e fácil de ser preservada. Além de ser um método altamente seguro, tem baixo risco de transmissão de doenças e quando comparado a amostrar de sangue, é fácil de armazenar, indolor contém uma gama diversificada de compostos e não apresenta risco de coagulação Como consequência deste método não-invasivo , ocorre um avanço tecnológico que beneficia tanto o paciente quanto o cirurgião dentista.

**Palavras-chave:** saliva; biomarcadores, diagnóstico de câncer oral.

## FORMAÇÃO PROFISSIONAL EM SAÚDE ATRAVÉS DA DISCIPLINA DE EXTRA-MUROS: UMA NOVA VIVÊNCIA NA FORMAÇÃO ACADÊMICA

### GRUPO TEMÁTICO- ODONTOLOGIA

SOUZA, E.A.; CAMACHO, T.T.; LIMA, C.E.P.; GOMES, M.R.A.; GRANJA, C.C.; PEREIRA, M.S.

**Introdução:** A disciplina de Extra-muros consta na grade curricular do curso de graduação da Faculdade Soberana proporcionando atividades que buscam a integração dos futuros profissionais à realidade dos serviços de saúde. É necessário que a formação profissional em saúde contribua para o desenvolvimento de conhecimentos, habilidades e atitudes que possibilitem aos estudantes transformar o olho rudo em olho humano. Sendo o resultado a formação de profissionais / humanos críticos e atuantes não somente no âmbito da saúde, mas em toda sociedade. **Objetivo:** O presente relato objetiva discorrer sobre a vivência-estágio de uma graduanda do 9º período do Curso de Odontologia da Faculdade Soberana numa Unidade Básica de Saúde (UBS) do Município de Petrolina-PE. **Metodologia:** A experiência aconteceu numa Unidade Básica de Saúde do N9 no Município de Petrolina-PE. Surgiu a oportunidade de conhecer diferentes instâncias em que o SUS atua como a UBS, além de participar de reuniões e palestras com as comunidades locais, com os movimentos sociais (como o Outubro Rosa) e com as instituições de ensino. Na UBS foram realizados procedimentos de odontologia de baixa complexidade e realização de pré-natal odontológico, participação em atividade preventiva coletiva e realização de palestras em escolas, mapeamento e territorialização de área e visitas domiciliares a pacientes com necessidades especiais. **Resultados:** O saldo desse trabalho o evidenciou como uma experiência exitosa, possibilitando práticas significativas, diálogos e dinâmicas que envolveram todos os participantes de maneira harmoniosa, propiciando a troca de informações e a maneira de como se faz saúde pautada no Sistema Único de Saúde. **Conclusão:** As vivências extramurais foram etapas importantes e imprescindíveis para a formação pessoal e profissional. Assim, o contato junto à realidade dos serviços de saúde, saindo dos espaços da faculdade, apresentou-se como uma importante atividade que oportuniza a aquisição de competências e habilidades para atuação no SUS.

**Palavras-chave:** atenção básica de saúde; educação; odontologia; saúde coletiva; sistema único de saúde.

## REABILITAÇÃO COM RESTAURAÇÕES DE RESINA COMPOSTA DE FORMA DIRETA

### GRUPO TEMÁTICO- ODONTOLOGIA

MARQUES, F.M.V.V.; BRASILEIRO, C.T.D.; SENA, C.S.; NERIS, M.A.; MACHADO FILHO, F.M.; PEDROSA, R.F.

**Introdução:** O avanço no desenvolvimento das resinas compostas e dos sistemas adesivos possibilitou a realização de trabalhos mais complexos, mais conservadores, com excelente estética e mais compatível com a biomecânica do sistema estomatognático. **Objetivos:** O Objetivo desse trabalho é demonstrar, através de um relato de caso, as etapas para a realização de uma reabilitação através de restaurações diretas e próteses adesivas em resina composta. **Metodologia:** Através de um protocolo fotográfico foi realizado um planejamento digital do sorriso, sendo uma ferramenta para a realização do enceramento diagnóstico do caso. Tendo o enceramento como referência realizou-se o mock-up, dando oportunidade ao paciente avaliar o resultado final do tratamento proposto. **Resultados:** A aprovação do planejamento, iniciou-se com a realização do tratamento endodôntico, sendo, em seguida, realizada as restaurações diretas superiores e inferiores e as próteses adesivas em resina composta. Ao final do procedimento foram realizados o ajuste oclusal e acabamento e polimento das restaurações. **Conclusões:** A odontologia adesiva atual permite a realização de trabalhos extensos utilizando resinas compostas diretas. É importante salientar que o sucesso do tratamento está no planejamento adequado do caso bem como na orientação do paciente para que este se mantenha motivado para garantir a longevidade do trabalho.

**Palavras-Chave:** resina composta; facetas; prótese adesiva; adesão; fibra de vidro.



## REABILITAÇÃO ESTÉTICA COM FACETAS EM RESINA COMPOSTA APÓS FLARE-UP ENDODÔNTICO: RELATO DE CASO

### GRUPO TEMÁTICO- ODONTOLOGIA

NASCIMENTO, L.L.; SANTOS, S.G.M.; MODESTO, M.L.U.A.; ANDRADE, M.C.L.C.;  
ANGELIM, H.C.; PEDROSA, R.F.; NERIS, M.A.; OLIVEIRA, M.C.V.

**Introdução:** Flare up é uma complicação que desenvolve dor aguda, inchaço ou ambos que tem início algumas horas ou dias após o tratamento endodôntico. A maioria dos casos de flare-ups envolve danos a polpa e aos tecidos periapicais, sendo acometido um maior número de casos em polpas necróticas do que em vitalidade. Essas desordens inflamatórias são causadas por microrganismos que infectam os canais radiculares, propiciando o desenvolvimento de patologias apicais e periapicais. Para evitar, é necessário que o cirurgião dentista adote alguns procedimentos clínicos como a odontometria a instrumentação dos canais radiculares. **Objetivo:** Este trabalho tem como Objetivo relatar um caso clínico de flare-up entre as sessões de um tratamento endodôntico realizado na Clínica Odontológica da Faculdade Soberana – PE. **Relato de caso:** Paciente do sexo feminino, 58 anos de idade, compareceu à clínica de graduação com indicação de tratamento endodôntio no dente 12. Durante a anamnese, foi relatado histórico de abscesso prévio. Clinicamente observou-se escurecimento e destruição parcial da coroa, e radiograficamente, foi possível visualizar imagem radiolúcida associada ao ápice do dente 12. Na primeira sessão, foi realizada a descontaminação do sistema de canais radiculares. Após uma semana, a paciente retornou com queixa de dor e edema no palato, sendo realizada a drenagem de secreção purulenta via canal e desinfecção. Após duas semanas, havia ausência total de sinais de sintomas e a obturação tridimensional do sistema de canais radiculares foi realizada. A reabilitação estética foi efetuada através de facetas em resina composta. **Conclusão:** É fundamental o conhecimento dos alunos de graduação a respeito do diagnóstico em Endodontia e as possíveis complicações durante o tratamento endodôntico, como no caso citado acima, devolvendo desta forma, saúde, função e estética na paciente.

**Palavras-chave:** abscesso periapical; reabilitação; tratamento endodôntico.

## ALTERAÇÕES BUCAIS PERCEPTIVEIS EM PACIENTES FUMANTES A DEPENDER DO TEMPO DE USO

### GRUPO TEMÁTICO- ODONTOLOGIA

SOUZA, P.H.M.; SANTOS, N.S.; RIBEIRO, L.G.G.; CARVALHO, K.J.S.; SANTOS,  
A.K.N.; PEDROSA, R.F.; ALMEIDA, M.B.; PÓLVORA, T.L.S.

**Introdução:** Como é abordado na odontologia, o paciente que tem o hábito de fumar frequentemente, percebe alterações que se tornam visíveis em sua cavidade oral alarmantes para sua saúde. A depender do tipo de paciente, esse vício pode alterar inclusive sua percepção sobre higiene oral, uma vez que esse hábito pode causar piora nos tecidos bucais ao longo do tempo. Por esse motivo essa pesquisa pretende reunir informações de campo, entrevistando pacientes fumantes ativos, e pedindo uma auto avaliação de sua condição orofaríngea a fim de relacionar as mudanças encontradas, com o uso a médio e longo prazo do cigarro, analisando pontos como, o hábito de fumar, a frequência de uso, tipos de cigarros, periodicidade ao dentista e percepções de modificações da condição oral do paciente. **Objetivo:** Esse estudo tem o intuito de reunir informações a fim de orientar o paciente fumante ativo a respeito das alterações visíveis com base no tempo de uso e frequência do cigarro, sugerir que a comunidade dos cirurgiões dentistas tenha um papel mais ativo com a comunidade fumante, promovendo ações de saúde bucal, dando apoio, levando informações e procurando formas de cessar esse hábito nocivo. **Metodologia:** Essa pesquisa busca relacionar tópicos que foram reunidos em um questionário pelo google forms, e compartilhado nas mídias digitais para ser respondido por um grupo de pessoas que tem o hábito de fumar, buscando resultados referentes ao uso contínuo do cigarro em que um paciente responde a respeito das suas próprias percepções bucais baseado em um curto, médio e longo prazo de tempo de uso constante, buscando desse modo incentivar o fumante a olhar sua cavidade bucal à procura de alterações perceptíveis que causam desconforto visual a ele. Foi oferecido ao paciente através do questionário uma avaliação clínica, mais precisa, para através disso, caso necessário, encaminhar o paciente para que seja traçado um plano de tratamento para ele. **Resultados:** os resultados constam que em sua maioria os entrevistados fumam há menos de 5 anos, esses resultados se confirmam quando essa grande parte não observou escurecimento da gengiva, não percebeu áreas alteradas para lesões vermelhas ou brancas, não perceberam amolecimento dentário, e perda de gengiva mas os gráficos ainda apontam uma grande parte alertando a percepção do escurecimento dentário, sensibilidade ao calor ou ao frio. **Conclusões:** Conclui-se que essa pesquisa tem o intuito de ajudar pacientes ativos e levantar dados através do questionário respondido por eles. Alertando o paciente sobre a importância de se manter uma boa saúde bucal, o compromisso da ida ao cirurgião-dentista, orientar sobre a diminuição desse hábito, com isso as avaliações feitas auxiliarão na compreensão das alterações encontradas na cavidade oral do paciente.

**Palavras-chave:** alterações; fumantes; hábitos; percepções.

## ANÁLISE DOS PRONTUÁRIOS ODONTOLÓGICOS SOBRE A INCIDÊNCIA DE EXODONTIAS DOS PRIMEIROS MOLARES PERMANENTES

### GRUPO TEMÁTICO- ODONTOLOGIA

SANTOS, J.J.; SOUZA, E.; MARTINS, L.V.S.; CAFÉ, C.D.B.; SILVA, A.C; ALMEIDA, M.B.; NERIS, M.A.; PEREIRA M.S.

**Introdução:** O primeiro molar é um dos primeiros elementos da dentição permanente a erupcionar. Seu processo de erupção ocorre em torno dos 6 anos de idade e a sua rizogênese se completa 3 anos após sua erupção. Com isso, a perda precoce do elemento pode acarretar em consequências extremamente significativas como: má-oclusão, doença periodontal entre outros. **Objetivo:** referir a prevalência da perda e/ou intervenções nos primeiros molares permanentes em crianças atendidas na clínica escola. **Metodologia:** Trata-se de um estudo realizado a partir da coleta de dados de 177 prontuários de crianças e adolescentes até 14 anos, atendidas no período de agosto a novembro do ano de 2020 na Clínica Escola da Faculdade Soberana, tabeladas em: idade, procedimento e sexo. **Resultados:** Verificou-se um total de 62 exodontias. Sendo 4 de primeiro molar permanente, sem diferença de sexo, também, foi identificada uma quantidade considerável com relação a intervenções nos elementos 16,26,36 e 46. **Conclusão:** A partir dos dados apresentados conclui-se que, o índice de exodontias ainda são elevados apesar dos avanços da odontologia. Sendo assim, é necessário o desenvolvimento de ações preventivas e curativas com o intuito de reduzir o número de exodontias precocemente.

**Palavras chaves:** exodontia; intervenções; molar; permanente; prontuário.

## A RELAÇÃO ENTRE OS FATORES PSICOSSOCIAIS E OS COMPORTAMENTOS DE SAÚDE BUCAL

### GRUPO TEMÁTICO- ODONTOLOGIA

SANTOS, A.V.S.; AMORIM, E.A.S.L.; SOUZA, E.B.B.S.; VILA NOVA, J.K.A.;  
ALMEIDA, S.B.; ALMEIDA, M.B.; GRANJA, C.C.

**Introdução:** Segundo a Organização Mundial da Saúde os fatores psicossociais são descritos como os aspectos que definem a interação subjetiva entre o trabalhador e seu trabalho, os quais interferem na vivência de bem-estar no trabalho e também nos processos de descompensações na saúde, seja mental ou física. Correlacionando esses fatores com os comportamentos de saúde bucal, percebe-se que existe uma relação entre o desencadeamento de fatores psicossociais e a apresentação de uma saúde bucal deficitária, principalmente quando se fala de doenças notórias na ação “sorrir”. Desta forma, mostrar-se importante o desenvolvimento de estudos que exponham e sintetizem a relação entre esses dois elementos presentes na vida dos indivíduos, percebendo assim que a saúde do indivíduo deve ser integrada e a avaliação em saúde de ser holística. **Objetivos:** Como Objetivo geral, o trabalho tem como foco entender como se dá a relação entre os fatores psicossociais e os comportamentos voltados para a saúde bucal. E como Objetivos específicos, os seguintes: Identificar os elementos por trás dos comportamentos de saúde bucal; Listar os fatores psicossociais que resultam em prejuízos no trabalho e na rotina diária; interligar os fatores psicossociais com comportamentos de saúde bucal. **Metodologia:** No que tange a metodologia, trata-se de uma pesquisa explicativa de cunho qualitativo, realizada com base em revisões bibliográficas, coletando materiais em plataformas acadêmicas, a exemplo do portal EBSCO. **Resultados:** Foi possível identificar como resultado que os comportamentos em saúde bucal que não se adequam com as orientações defendidas pelos Cirurgiões-dentistas, levam ao aparecimento de problemas na cavidade oral que têm relações diretas com fatores psicossociais negativos, trazendo efeitos ao paciente, no sentido de apresentar complicações relacionadas à sua socialização e aceitação. **Conclusão:** Concluí-se que, os comportamentos em saúde bucal estão diretamente relacionados aos fatores psicológicos e sociais, observando que os indivíduos não possuem uma prática de higiene oral considerada cuidadosa, seja por escolha ou por falta de acesso, a tendência é que os resultados dessa saúde bucal criem uma alteração na identificação e em seu comportamento na vida em sociedade. Diante disso, pode-se avaliar que uma prática negativa pode gerar prejuízos ao indivíduo, onde precisa-se investir em uma odontologia preventiva, tendo uma relação direta de causa e efeito. Necessitando romper esse vínculo através de estratégias de educação em saúde e ações sociais, modificando hábitos e culturas.

**Palavras-chave:** fatores psicossociais; comportamentos; saúde bucal.

## REABILITAÇÃO EM DENTE COM GRANDE DESTRUIÇÃO CORONÁRIA: RELATO DE CASO

### GRUPO TEMÁTICO- ODONTOLOGIA

SÁ, E.L.O.; QUEIROZ, S.L.; MURITIBA JÚNIOR, C.S.; MASCARENHAS, J.Y.D.;  
NERIS, M.A.; PEREIRA, M.S.

**Introdução:** A função de mastigação, fonação e estética, dependem da boa integridade dos dentes. Existem tratamentos conservadores que visam manter a vitalidade do mesmo, para uma posterior reabilitação. O capeamento pulpar direto (C.P.D), por exemplo, trata-se da aplicação de um fármaco na região com a dentina mais fragilizada, podendo ocorrer a formação de dentina reacional e a proteção do complexo dentino pulpar. **Objetivo:** O presente trabalho tem por Objetivo apresentar um caso clínico sobre C.P.D., visando uma reabilitação em resina composta em um elemento permanente com grande destruição coronária. **Metodologia:** O estudo é um relato de caso descritivo, realizado na clínica da Faculdade Soberana. **Resultado:** Paciente L.M.M.N., 11 anos de idade, sexo feminino, compareceu a clínica queixando-se de dor ao mastigar no elemento 16. No exame clínico, observou-se lesão profunda e extensa de cárie, com possível comprometimento pulpar, podendo resultar em uma exodontia. Porém radiograficamente, concluiu-se que o dente poderia ser restaurado. Na conduta clínica, optou-se por realizar o capeamento pulpar com Cimento de Hidróxido de Cálcio (C.H.C.), seguido de restauração com resina composta. Na primeira sessão, foi feita a limpeza da cavidade e a restauração provisória, aplicando o C.H.C. e Cimento de Ionômero de Vidro. Após 15 dias, a restauração provisória foi removida, aplicando resina composta para restauração permanente. **Conclusão:** O profissional dentista deve analisar criteriosamente os casos com grande destruição, pois, a depender do grau de comprometimento do tecido, a recuperação é possível com a técnica correta.

**Palavras-chave:** odontologia; capeamento pulpar; reabilitação; cárie.

## ADAPTAÇÕES NA BIOSSEGURANÇA DA CLÍNICA-ESCOLA DA SOBERANA - FACULDADE DE SAÚDE DE PETROLINA NA PANDEMIA DA COVID-19: RELATO DE EXPERIÊNCIA

### GRUPO TEMÁTICO- ODONTOLOGIA

SANTOS, M.C.B. dos; BRASILEIRO, C.T. D.; MARQUES, F.M.V.V.; TIRINTAN, F.C.

**Introdução:** O SARS-CoV-2, vírus causador da COVID-19, através de sua propagação em massa e seu alto potencial de virulência originou a declaração de situação de pandemia pela OMS - Organização Mundial da Saúde. Dado o fato de que os profissionais da Odontologia fazem parte do grupo de risco ocupacional, mudanças na biossegurança precisaram ser feitas, especialmente em clínicas-escola, onde são realizados dezenas de atendimentos odontológicos gratuitos diariamente. **Objetivo:** O presente trabalho tem como objetivo relatar a vivência de graduandos em Odontologia da Soberana - Faculdade de saúde de Petrolina no estágio obrigatório na clínica-escola da instituição, após as adaptações na biossegurança, devido a pandemia da COVID-19. **Metodologia:** Trata-se de um artigo descritivo, do tipo relato de experiência, descrevendo a vivência dos alunos e professores do curso de Odontologia da Soberana Faculdade de Saúde de Petrolina que atuam na clínica-escola da instituição; a referida clínica oferece atendimento gratuito e funciona durante todos os dias da semana. **Resultados:** A estrutura da instituição foi aprimorada, com equipamentos e mecanismos que coibissem a disseminação de microorganismos durante o atendimento odontológico, especialmente os que emitissem aerossóis; além disso, o uso de equipamentos de proteção individual mais indicados por órgãos de saúde foi implementado e fiscalizado durante os atendimentos. A mudança atingiu também os pacientes, que passam por uma triagem feita por alunos do curso de Enfermagem participantes de um projeto de extensão específico para esse fim, bem como adquirem equipamentos de proteção individual e fazem bochecho com clorexidina a 0,12% antes dos atendimentos. Outrossim, professores, alunos e funcionários que exerçam atividades em clínica, devem estar vacinados contra a COVID-19. **Conclusão:** As melhorias na biossegurança da instituição estão descritas na literatura e se mostraram efetivas; docentes, discentes, pacientes e funcionários do corpo técnico que trabalham na clínica são bem receptivos às novas normas e as cumprem.

**Palavras-chave:** biossegurança; COVID-19; odontologia.

# GRUPO TEMÁTICO: ENFERMAGEM



## ESTRATÉGIA PARA ALCANCE DAS COBERTURAS VACINAIS NO BRASIL EM CRIANÇAS MENORES DE UM ANO DE IDADE: UMA REVISÃO INTEGRATIVA

### GRUPO TEMÁTICO- ENFERMAGEM

MOURA, T.N.; BARROS, R.O.; LIMA, F.S.; RODRIGUES, H.A.L.; SOUZA, I.G.; FERREIRA, P.A.; PEIXOTO, M.L.S.

**Introdução:** A descoberta das vacinas foi um marco importante para prevenção e erradicação de doenças imunopreveníveis. O Programa Nacional de Vacinação, foi um fator determinante no enfrentamento a essas doenças. Estudos apontam o programa como uma estratégia que antecedeu o Sistema Único de Saúde, e que contribuiu para melhorias na situação de saúde da população brasileira. **Objetivo:** Identificar evidências disponíveis na literatura sobre as estratégias para o alcance das coberturas vacinais no Brasil. **Método:** Revisão integrativa de artigos publicados em português ou inglês, que apresentassem estratégias para o alcance das coberturas vacinais em crianças menores de um ano no Brasil. Foram pesquisados artigos disponíveis na íntegra nas bases Bireme, Scielo, Google Scholar e PubMed. Foram utilizados os descritores “Cobertura vacinal” e “campanha de vacinação” e “criança” ou “saúde da criança” e “doenças preveníveis por vacinas” não “adulto” para Scielo, Google Scholar e PubMed, respectivamente, no período de 10 anos. Utilizou-se os operadores booleanos “AND” “OR” E “NOT”. Foram encontrados 89 (oitenta e nove) artigos, sendo selecionados e analisados oito (08) estudos. **Resultados:** A análise apontou estratégias para o alcance das coberturas vacinais, com destaque para a importância de investimentos, pelo gestor público, em ações de imunização para a melhoria dos indicadores de saúde. Destaca-se a necessidade da implementação de um sistema nacional de informação sobre imunização no Brasil consistente, com o objetivo de promover o monitoramento das coberturas vacinais em nível nacional, para assim, identificar vulnerabilidades e fragilidades e estabelecer ações para intervenções. **Conclusão:** Concluiu-se destacando a importância de se manter coberturas vacinais homogêneas, e investimento em ações que favoreçam o aumento dessas coberturas dentro dos padrões preconizados pela Organização Mundial da Saúde e Ministério da Saúde. Os resultados encontrados ressaltam a importância da avaliação das coberturas vacinais sistematizadas de forma periódica, o que permitirá a identificação de fragilidades e intervenções necessárias.

**Palavras-chave:** cobertura vacinal; doenças preveníveis por vacina; saúde da criança; vacinas.



## USO DA REDINHA PARA ALÍVIO DA DOR EM RECÉM-NASCIDO PREMATURO: RELATO DE EXPERIÊNCIA

### GRUPO TEMÁTICO- ENFERMAGEM

RODRIGUES, M.A.; FERREIRA, P.A.; PEREIRA, R.C.L.F.

**Introdução:** Segundo a Organização Mundial de Saúde (OMS), um recém-nascido pré-termo (RNPT) é aquela criança que nasce antes de 37 semanas de gestação. Essa antecipação priva o desenvolvimento intrauterino, o aconchego e proteção que o útero oferece. É necessário intervenções terapêuticas que permitam a recuperação do RNPT durante a internação. O posicionamento é essencial ao desenvolvimento de padrões de movimentos mais maduros e tônus muscular apropriados. No intuito de proporcionar um melhor posicionamento, o uso da redinha se apresenta como opção. **Objetivo:** Relatar a experiência do uso da redinha para promover o posicionamento do recém-nascido prematuro. **Método:** Relato de experiência sobre o uso da redinha em recém-nascidos pré-termos internados na unidade neonatal de um Hospital de referência no Vale do São Francisco. **Resultados:** A redinha é um tecido ou malha resistente, suspenso pelas duas extremidades, onde se dorme ou se descansa. A redinha é utilizada nos recém-nascidos prematuros, que tenham peso maior que 1000g, clinicamente estável, com tempo de vida superior a 72 horas, sem uso de oxigenoterapia há mais de 48 horas e sem uso de fototerapia, diariamente, no turno da tarde, por período aproximado de 2 horas. As contraindicações são para recém-nascidos a termo, RNPT cardiopatas, pós-operatório, com alguma má-formação, e clinicamente instável. A colocação da redinha dentro da incubadora é feito pela equipe de enfermagem, que avalia e acompanha a criança durante o uso. O uso da redinha tem proporcionado contenção e aconchego aos recém-nascidos prematuros, trabalha o sistema sensorial, estimula as reações cerebelares de equilíbrio e, ainda simula, o útero da genitora – fatores prejudicados devido ao nascimento precoce. **Conclusão:** O uso da redinha permite melhora no cuidado ao RNPT hospitalizado, melhorando frequência cardíaca, saturação de oxigênio e organização neurocomportamental. Diante disto, foi possível mostrar que o uso desta técnica ajuda na reorganização da postura do bebê, que é inadequada quando nasce prematuro.

**Palavras-chaves:** assistência enfermagem; medidas não farmacológicas; prematuridade; unidade neonatal.

## ATENÇÃO INTEGRAL À SAÚDE DA MULHER: RELATO DE EXPERIÊNCIA DE DISCENTES DO CURSO DE ENFERMAGEM

### GRUPO TEMÁTICO- ENFERMAGEM

COELHO, I.B.; AMORIM, B.O.; NASCIMENTO, A.M.A.; RODRIGUES, M.A.;  
FERREIRA, P.A.; SOUZA, I.G.

**Introdução:** Durante todo o mês de outubro, profissionais, comunidade acadêmica e população se mobilizam para falar sobre a saúde da mulher no chamado Outubro Rosa. A Campanha acontece em todo o Brasil, período em que é dada ênfase às ações de promoção à saúde, prevenção de agravos e detecção precoce do câncer de mama. No estado de Pernambuco, além deste, as ações também são voltadas para a detecção precoce do câncer do colo do útero. Diante disto, e pensando na integração ensino-serviço-comunidade, coordenadores e docentes dos Cursos de Enfermagem, Farmácia e Odontologia da Faculdade SOBERANA, em parceria com a Secretaria Municipal de Saúde, promoveram uma Ação Social voltada ao atendimento à Saúde das Mulheres.. **Objetivos:** Relatar a vivência de discentes-monitores da Disciplina Enfermagem na Saúde da Mulher, do Curso de Enfermagem, na realização de atividades voltadas à promoção da saúde deste público, em uma Ação Social. **Metodologia:** Trata-se de um estudo descritivo tipo relato de experiência, relacionado a Campanha do Outubro Rosa e os impactos alcançados por esta. A atividade aconteceu na referida Faculdade, onde foram atendidas 16 mulheres da comunidade. **Resultados:** Foram realizadas diversas atividades: relato de superação do câncer de mama; orientações dos discentes e monitores sobre o câncer de mama e do colo do útero, enfatizando a detecção precoce; orientações sobre o uso de métodos contraceptivos; demonstração da anatomia feminina; demonstração do uso correto do preservativo feminino e distribuição do mesmo; consulta de enfermagem com realização do exame clínico das mamas e coleta do exame papanicolau; avaliação odontológica para detecção precoce do câncer de boca. **Conclusões:** Estas ações potencializam o aprendizado discente e os aproximam cada dia mais do trabalho dos Enfermeiros, além de enfatizarem a necessidade de realização de ações interdisciplinares e interprofissionais, fortalecendo cada vez mais a integração ensino-serviço-comunidade na formação do futuro profissional de saúde.

**Palavras-chave:** atenção integral à saúde da mulher; saúde comunitária assistida; enfermagem; práticas interdisciplinares.

## VIVÊNCIA DE DISCENTES DO CURSO DE ENFERMAGEM NA ASSISTÊNCIA À SAÚDE DA MULHER EM UMA AÇÃO SOCIAL

### GRUPO TEMÁTICO- ENFERMAGEM

MOURA, T.N; LIMA, M.J.R.; FREIRE, G.A.F.; NOGUEIRA, M.M.S.; FERREIRA, P.A.;  
SOUZA, I.G.

**Introdução:** As Políticas de Saúde na área da saúde mulher vêm ganhando muitas conquistas ao longo dos anos. A exemplo da elaboração e publicação, em 2004, da Política Nacional de Atenção Integral à Saúde da Mulher, que ampliou os cuidados deste público, para além do atendimento materno. **Objetivo:** Relatar a experiência de quatro discentes do Curso de Enfermagem da Faculdade SOBERANA, a partir da vivência em uma Ação Social voltada à Saúde da Mulher, promovida pela Instituição. **Metodologia:** Trata-se de um estudo descritivo, tipo relato de experiência, cuja finalidade é demonstrar a integração dos conhecimentos teóricos e práticos aprendidos em sala de aula pelas discentes do Curso de Enfermagem e sua implementação por meio de atividades realizadas em uma Ação Social junto às mulheres da comunidade. Foram convidadas cerca de 30 mulheres para participar da Ação e 53% destas, participaram de todas as atividades propostas. Estiveram envolvidos na Ação representantes dos Cursos de Enfermagem, Farmácia e Odontologia da Faculdade SOBERANA. **Resultados:** Foram realizadas orientações enfatizando a importância do autocuidado, dos sinais e sintomas do câncer de mama, dos exames realizados para detecção desta patologia, foi demonstrada a anatomia das mamas e do aparelho reprodutor feminino, além da realização de consultas de enfermagem com a oferta de exame clínico das mamas, exame papanicolau e orientações gerais de promoção e prevenção de agravos. Destaca-se a percepção sobre a necessidade de melhoria nas campanhas de prevenção no Brasil de forma mais assídua, não somente durante o Outubro Rosa, e sim durante todo o ano. **Conclusão:** A realização de ações desta natureza, promovem a integração de discentes, docentes e toda a comunidade acadêmica com os serviços de saúde locais e em especial com a comunidade, fortalecendo o tripé ensino-serviço-comunidade, além de potencializar o aprendizado dos discentes e aumentar a integração entre os diferentes cursos da instituição.

**Palavras-chave:** assistência integral à saúde das mulheres; políticas públicas de saúde; câncer de mama; câncer de colo uterino.

## REALIZAÇÃO DA MASSAGEM TERAPÊUTICA NO RECÉM-NASCIDO PREMATURO EM HOSPITAL NO SERTÃO DE PERNAMBUCO: RELATO DE EXPERIÊNCIA

### GRUPO TEMÁTICO- ENFERMAGEM

SILVA, A.V.F.; BARBOSA, B.S.S.; SILVA, B.S.S.; SILVA, E.C.; FERREIRA, P.A.;  
PEREIRA, R.C.L.F.

**Introdução:** Segundo a Organização Mundial de Saúde (OMS), um recém-nascido pré-termo (RNPT) é aquela criança que nasce antes de 37 semanas de gestação. A massagem terapêutica é considerada uma tecnologia que tem objetivo de estimular o RNPT, além de, contribuir com o seu ganho de peso, diminuição da dor e estresses, melhora a qualidade do sono, diminui o gasto energético, e entre outros. **Objetivo:** Relatar a experiência da enfermagem na execução da massagem terapêutica em recém-nascido pré-termo. **Método:** Trata-se de um relato de experiência, sobre a prática de enfermeiros na execução da massagem terapêutica nos RNPT internados em uma unidade neonatal de hospital de referência no sertão pernambucano. **Resultados:** A massagem é realizada todos os dias, às 10 horas da manhã, com duração de em média 10 minutos, uma hora após a realização da dieta das crianças. A técnica para realização tem sentido céfalo-caudal, o estímulo tátil deve ter intensidade moderada, para não machucar a criança, associados a flexão e extensão, que devem ser realizadas de forma lenta e gradual. É importante sempre verificar sinais de desconforto ou satisfação pelos RNPTs, e caso exista algum sinal de complicação, é um indicador da interrupção da intervenção. **Conclusões:** A massagem terapêutica é uma forma de melhorar o tratamento dessas crianças e diminui o tempo de internação, e como bem descrito na literatura a prática produz efeitos sistêmicos benéficos, além de favorecer maior interação entre mãe e bebê, quando realizadas por elas, favorecendo o aumento do vínculo.

**Palavras-chave:** enfermagem; massagem; prematuridade; unidades de terapia intensiva neonatal.

## MANEJO NA PROFILAXIA DE RECOMPOSIÇÃO DE ALFAOCTOCOGUE EM CRIANÇAS COM HEMOFILIA A EM UM PRONTO SOCORRO INFANTIL: RELATO DE CASO

### GRUPO TEMÁTICO- ENFERMAGEM

AMORIM, B.O.; COELHO, I.B.; OLIVEIRA, É.V.J.; SANTOS, J.V.L.; FERREIRA, P.A.; SOUZA, D.C.

**Introdução:** A hemofilia é uma doença hereditária recessiva, ligada ao cromossomo X, que acomete com maior frequência indivíduos do sexo masculino. Trata-se de um distúrbio hemorrágico, com baixa atividade de fatores de coagulação. A hemofilia A ocorre pela deficiência de fator VIII. A profilaxia consiste na administração regular do fator VIII com o objetivo da manutenção da hemostasia e prevenção de sangramentos. **Objetivo:** O objetivo deste estudo foi relatar o manejo no atendimento da equipe de enfermagem sobre a terapêutica medicamentosa da profilaxia de fator VIII. **Método:** Trata-se de um relato de caso sobre o atendimento e administração de reposição de alfaoctocogú em crianças com hemofilia A. **Resultados:** Portadores de hemofilia A dão entrada no serviço hospitalar para receber dosagem de fator VIII. Ao chegarem, são encaminhados para a sala de acolhimento e classificados como prioridade pelo enfermeiro. O cliente é conduzido para o consultório médico e assim avaliado para que seja prescrita a medicação e dosagem do fator. No ambulatório, leva consigo a ficha de atendimento e prescrição. A equipe de enfermagem fica responsável por buscar o medicamento no hemocentro de referência. O transporte é feito em caixa térmica com gelox de forma ágil para que o hemoconcentrado não seja exposto a temperaturas que coloquem em risco a eficácia do medicamento. No hospital é feito o preparo do medicamento de acordo com a bula e é administrado no paciente. A equipe de enfermagem orienta a família e logo em seguida são liberados para casa. São recebidos em média dois pacientes em um período de 30 dias. **Conclusão:** Considera-se pertinente que ocorra o manejo adequado e o incentivo e educação permanente pela equipe de enfermagem aos familiares para que não abandonem o uso da profilaxia de reposição do fator VIII e assim prevenir o risco de hemorragias nessas crianças.

**Palavras-chave:** deficiência do fator VIII; hemofilia A; profilaxia.

## CONHECIMENTO DA ENFERMAGEM ACERCA DA HEMOFILIA: UMA REVISÃO INTEGRATIVA DE LITERATURA

### GRUPO TEMÁTICO- ENFERMAGEM

CRUZ, É.C.B.; SILVA, A.V.F.; SILVA, E.C.; COELHO, I.B.; FERREIRA, P.A.; AMORIM, B.O.

**Introdução:** A hemofilia é descrita como uma doença genética recessiva, ligada ao cromossomo X e afeta especialmente os pacientes do sexo masculino. Causada pelas deficiências dos fatores de coagulação VIII e IX que ocasiona aos seus portadores sangramentos espontâneos ou consequências de maior gravidade. Existem dois tipos: Hemofilia do tipo A: descrita pela deficiência do fator VIII, sendo a mais comum e que representa 80% dos casos e a hemofilia B: deficiência do fator IX, ambas se manifestam de formas leve, moderada, severa ou grave. **Objetivo:** Avaliar o conhecimento de enfermeiros em relação à assistência de enfermagem a pacientes com diagnóstico de hemofilia. **Metodologia:** Trata-se de uma revisão integrativa da literatura que se fundamenta na síntese das pesquisas disponíveis referentes ao tema estudado. **Resultados:** Foram encontrados 30 estudos nas bases de dados: Google Acadêmico, Scielo e PubMed, entre eles 11 foram elegíveis, já que respondiam à pergunta norteadora. Diante dos achados, observaram-se poucos estudos a respeito do tema na atuação do enfermeiro no atendimento ao portador de hemofilia. Viu-se que dentre as principais ações relacionadas ao cuidado prestado por profissionais de saúde a pessoas com hemofilia, está o acesso a informação direcionada ao programa global de concentrado de fator. Outro fator importante é que os hemofílicos não possuem autonomia no gerenciamento do seu autocuidado, centrando a importância do papel da enfermagem na educação dos familiares e cuidadores. Ao criticar os estudos, notou-se que a equipe de enfermagem tem pouco conhecimento a respeito da hemofilia. **Conclusão:** Torna-se relevante o estudo sobre a hemofilia diante do perfil epidemiológico que alcança números expressivos por ser uma coagulopatia rara. É notório o negligenciamento do conhecimento desses profissionais a respeito da assistência de enfermagem. Há a necessidade de capacitações a essas equipes para que estejam aptos na condução do cuidado desses pacientes portadores de hemofilia.

**Palavras-chave:** enfermagem; educação em saúde; hemofilia.

## A COVID-19 TÊM CONTRIBUIDO PARA O USO IRRACIONAL DE MEDICAMENTOS?

### GRUPO TEMÁTICO- ENFERMAGEM

DANTAS, J.L.S.; SIMÕES, É.S.S.; FERREIRA, P.A.; SANTOS, I.M.

**Introdução:** A pandemia da COVID-19 causada pelo vírus Sars-CoV-2, começou a ser disseminada no ano de 2019 surgindo da China para o mundo e causando mais de 603 mil mortes em todo o Brasil. Sem nenhum tratamento cientificamente comprovado contra a doença, a população foi em busca de tratamentos alternativos com medicamentos que eram propagados pela internet, em especial nas redes sociais, mesmo sem comprovações científicas, incentivando o uso de medicamentos sem a prescrição de um profissional habilitado, o que causou diversos efeitos adversos e óbitos. **Objetivos:** Destacar o processo de automedicação no Brasil durante a pandemia e aprontar suas consequências. **Metodologia:** Foi realizada uma pesquisa descritiva utilizando as bases de dados Scielo e Google Acadêmico. O critério de inclusão foi o ano de publicação, definido de 2016 a 2021. Foram utilizados os descritores "Automedicação na pandemia" "automedicação e pandemia" **Resultados:** Ficou claro que durante a pandemia, houve o aumento significativo de medicamentos, comprovado pelas fontes científicas analisadas, os quais não apresentaram comprovações científicas relevantes. A população então, passou a buscar tais tratamentos, o que têm estimulado a automedicação. No Brasil houve um aumento considerável, principalmente nos medicamentos mais divulgados como Ivermectina 829%, Vitamina C 180% e Hidroxicloroquina 68%. Além disso, estima-se que houve um aumento de 200% da automedicação durante a pandemia. O uso indiscriminado de medicamentos pode afetar o sistema cardíaco, gastrointestinal e hepatobiliar, causando tanto reações adversas como agravando o estado clínico do paciente. **Conclusões:** Portanto, concluímos que existe um crescimento da automedicação decorrente de informações inverídicas, as quais influenciam a população ao uso indiscriminado de medicamentos.

**Palavras-chave:** automedicação; COVID-19; sars-CoV-2; pandemia.

# GRUPO TEMÁTICO: CIÊNCIAS BIOLÓGICAS





## FUNGOS QUERATINOFÍLICOS ISOLADOS DO SOLO DE PARQUE PÚBLICO DE PETROLINA-PE

### GRUPO TEMÁTICO- CIÊNCIAS BIOLÓGICAS

BRASILEIRO, C.T.D.; PEREIRA, M.S.; LIMA, C.E.P.; LEAL, A.F.G.

**Introdução:** O solo constitui o habitat natural dos fungos, dentre os quais se encontram os queratinofílicos, microrganismos especializados em degradar a queratina e utilizá-la como fonte de nutrição. Este grupo de microrganismos, através de um longo processo evolutivo, tornou-se capaz de invadir e colonizar os tecidos queratinizados do homem e animais, causando dermatomicoses. **Objetivos:** Para uma melhor compreensão da diversidade e ecologia desses fungos, potencialmente patogênicos ao homem, este trabalho tem como Objetivos isolar e identificar os fungos queratinofílicos do solo coletados de parque público em Petrolina-PE, Brasil. **Metodologia:** Foi selecionado para este estudo, o Parque Municipal Josepha Coelho da cidade de Pernambuco-PE, Brasil. 40 amostras de solo foram coletadas dos tanques de areia, onde ficam os brinquedos infantis. Os fungos queratinofílicos foram isolados pelo método *hair-bait* modificado. Amostras de cabelo foram utilizadas para o isolamento. Cada amostra de solo foi inicialmente homogeneizada e 25g foram acondicionadas em placas de Petri. Iscas foram espalhadas sobre o solo umedecido e em seguida as preparações foram acondicionadas a temperatura ambiente. A presença de fungos queratinofílicos foi confirmada por meio de exame microscópico. Os fragmentos de iscas colonizados foram inoculados em placas contendo meio ágar Sabouraud incubados durante duas semanas a 25°C. As culturas puras foram identificadas através das características macro e micromorfológicas. **Resultados:** Foram isolados três amostras de fungos queratinofílicos: *Aspergillus flavus*, *Curvulariasp* e *Fusariumsolani*. **Conclusões:** Todas as amostras de fungos isoladas são conhecidas como colonizadores de substratos queratinizados. Para o controle das micoses, é essencial à aquisição de conhecimento sobre o habitat natural dos agentes etiológicos. Tais informações permitem a delimitação de regiões endêmicas e a detecção dos pontos de foco, para estabelecimento de medidas de controle epidemiológico.

**Palavras-chaves:** fusariumsolani; fungos queratinofílicos; solo.

## ÓBITOS POR CÂNCER DE MAMA NA REGIÃO NORDESTE

### GRUPO TEMÁTICO- CIÊNCIAS BIOLÓGICAS

SIMÕES, É.S.S.; LEAL, A.F.G.; LIMA, C.E.P.

**Introdução:** o câncer de mama masculino é decorrente de multiplicações anormais das células no tecido mamário, esta doença está relacionada principalmente a fatores genéticos, hormonais e também fatores ambientais. É um câncer raro e sua incidência segundo o INCA é de 1% dos casos existentes da doença. Esse baixo índice é consequência tanto da limitação de informações disponíveis quanto de campanhas acerca do assunto. **Objetivos:** enfatizar a importância do conhecimento e autocuidado do homem, para auxílio do diagnóstico precoce, além de demonstrar os dados de óbitos de câncer de mama em homens no Nordeste. **Metodologia:** trata-se de um estudo descritivo e qualitativo, dispondo de bases de dados, como: BVS, MEDline, PubMed, INCA e DATASUS, utilizando dados dos anos recentes disponíveis, de 2016 a 2019. Os descritores utilizados foram: câncer de mama, breast cancer e câncer de mama masculino **Resultado:** O câncer de mama tem sido generalizado e associado a mulher, deixando a neoplasia mamaria masculina sem divulgação, a falta de informação e resistência masculina na procura do sistema de saúde faz com que haja um aumento nos dados de mortalidade, pois com o diagnóstico tardio, o câncer acaba sendo mais agressivo, podendo ocorrer metástase. A incidência de câncer de mama masculino no Nordeste nos anos de 2016, 2017, 2018 e 2019 foi de 52, 57, 50 e 67 casos, respectivamente, havendo um aumento quando comparados os anos de 2016 a 2019, com exceção de 2018, que apesar de ter índice menor que estes anos, ainda assim foi maior que em outros estados. **Conclusão:** há a necessidade de maior divulgação do câncer de mama masculino, assim como do câncer de mama feminino, para que assim ocorra o conhecimento e a conscientização das pessoas, pois percebeu-se um aumento na mortalidade entre os anos de 2016 a 2019.

**Palavras chave:** autoexame; carcinoma; prevenção.

# GRUPO TEMÁTICO: FARMÁCIA



## PRODUÇÃO DE PASTA ANTI-INFLAMATÓRIA À BASE DE ROMÃ (PUNICA GRANATUM) PARA USO NO APARELHO ESTOMATOGNÁTICO

### GRUPO TEMÁTICO- FARMÁCIA

RODRIGUES, A.M.P.F.; WERNECK, T.B.; PASSOS, Y.L.; RODRIGUES, O.M.F.B.; LIRA, F.A.; FERREIRA, P.A.; PEREIRA, M.S.

**Introdução:** O uso de fármacos fitoterápicos é algo disseminado desde a antiguidade, sendo uma ótima opção para determinadas enfermidades. Por ser de fácil acesso, muitas famílias cultivam-nas em hortas caseiras e são consumidas por diversas formas de apresentação. A *Punica granatum*, mais conhecida como romã, é uma dessas plantas medicinais, na qual, é muito utilizada com fins antimicrobianos, anti-inflamatórios, antisépticos, antioxidantes e antifúngicos. A apresentação escolhida desse fitoterápico é em forma de pomada, pois o seu uso tem uma maior adesão pela população, uma maior facilidade na aplicação e tem a capacidade de permanecer um maior tempo em contato com a lesão, assim, tendo uma maior eficácia do fármaco. **Objetivo:** Diante disso, o projeto visa produzir uma pomada à base de romã com o intuito de utilizar suas propriedades fitoterápicas em lesões não-cancerosas do aparelho estomatognático. **Metodologia:** Trata-se de um projeto piloto de formato laboratorial. Sendo produzido no laboratório multidisciplinar da Soberana Faculdade de Saúde de Petrolina. Foi feita a lavagem e separação da casca da romã, colocando-a ao Sol para secar e não modificar as suas propriedades, e, por fim, moer para obtenção do pó. À princípio, foram feitos dois preparos para a produção da pomada. Por haver a necessidade de ter uma consistência semi-sólida, o experimento foi testado com dois produtos emulsificantes, própolis e glicerina. Preparo 1: Pó de romã+própolis. Preparo 2: Pó de romã+glicerina+xilitol. **Resultado:** No laboratório da Faculdade Soberana, foi realizado a etapa de pré-formulação, para o teste de concentração e composição da pasta anti-inflamatória e cicatrizante na mucosa oral. Os dois experimentos passaram por teste de simulação de eficácia e adesão na cavidade oral. **Conclusão:** Para melhores resultados, novas etapas deverão ser realizadas e para teste clínico deve ser submetido ao comitê de ética para posterior execução.

**Palavras-chave:** romã; sistema estomatognático; fitoterapia.

## Índice Remissivo de Autores

AGUIAR, Ávilla Pessoa	15
ALMEIDA, Marianna Barbosa	12-13-14-21-25-26-27-33-42-43-44
ALMEIDA, Samila Borges	44
ALVES, Marianna Cruz de Almeida	35
ALVES, Monalisa Borges Medrado	22
AMORIM, Breno de Oliveira	50-53-54
AMORIM, Érica Amanda da Silva Lima	44
AMORIM, José Ricardo de	14-15-22-23-24-25-27-34-36
AMORIM, Vyctoria Allen Ramos de	22
ANDRADE, Ana Paula Eufrázio do Nascimento	37
ANDRADE, Maria Clara Lustosa Cavalcanti De	41
ANGELIM, Henrico Campello	41
BARBOSA, Barbara Soares de Siqueira	53
BARBOSA, Brenna Araújo	31-32
BARROS, Risoneide de Oliveira	48
BATISTA, Júlio Neto Souto	11-19
BATISTA, Maria Eduarda Gomes	33-34
BIONES, Gabriel Carvalho Cavalcanti	36
BRASIL, Catarina da Mota Vasconcelos	22
BRASILEIRO, Camilla Thaís Duarte	30-40-57
CAFÉ, Camila Dantas Brandão	43
CAMACHO, Tainara Tejada	17-23-25-27-39
CAMBOIM, Cecília Corcino de Lucena	28
CARDOSO, Grazielly Batista	31-32
CARVALHO, Kácia Jamilly dos Santos	42
CARVALHO, Pedro Victor Coimbra de Menezes	26
CAVALCANTE, Hiandra Nunes	18-19-20
COELHO, Ioneide Barbosa	50-53-54
COSTA, Érica Gabriela Santana	29-37
COSTA, Kaline Guimarães	16
CRUZ, Élide Cristina Barroso	54
CUNHA, Narayana Morbeck da	16
DANTAS, João Lucas Saraiva	55
DINIZ, Welma Daianny Limeira	35
FERREIRA, Pablo de Ataíde	32-35-48-49-50-51-52-53-54-55-60
FERREIRA, Sarah Gabriella da Silva	12
FREIRE, Giovanna Antonelli Ferreira	51
GAMA, Zaira Guimarães Coelho da	21
GOMES, Mayra Ruana de Alencar	23-24-25-28-29-38-39
GRANJA, Cleidiane Coelho	14-21-25-27-33-37-39-44
LEAL, André Ferraz Goiana	17-22-23-26-37-57-58
LIMA, Anderson de Farias	25-27
LIMA, Cláudia Elizabete Pereira de	15-20-21-26-31-32-39-57-58
LIMA, Felipe Soares	48
LIMA, Laura Yoyo	33-34
LIMA, Maria José Rodrigues	51
LOPES, Pedro Henrique de Souza	11-13-14-19-20-21

LIRA, Felipe Andrade	60
LUSTOSA, Bárbara Cavalcanti	25-27
MACHADO FILHO, Frederico Melo	11-12-13-14-18-21-22-27-40
MACHADO, André Luiz Barbosa	11-12-17-18-29-35-38
MAIA, Romainy Katriny Alves Pereira	38
MARQUES, Fabianne Maria do Vale Veras	30-40
MARTINS, Lorena Vitória da Silva	43
MARTINS, Maria Vitória Barros Caldas	33-34
MASCARENHAS, Jahna Yehudi Dias	45
MATOS, Thainá Santos de	11
MEDRADO, Breno Joermes da Silva	12-13-14
MODESTO, Maria Laura Uchôa Alencar	41
MOURA, Tainá do Nascimento	48-51
MURITIBA JÚNIOR, Clayton Silva	45
NASCIMENTO, Ana Mirelle Alves do	50
NASCIMENTO, Luana De Lima	41
NERIS, Murilo de Araújo	24-33-34-36-38-40-41-43-45
NOGUEIRA, Maria Madalena da Silva	51
NOVAIS, Leticia de Souza	29-35
OLIVEIRA, Érika Vitória de Jesus	53
OLIVEIRA, Maria Cristina Valença de	15-17-18-29-35-36-37-38-41
OLIVEIRA, Maria Luiza Silva de	23
OLIVEIRA, Maryanne Rosa	33-34
PASSOS, Yasmim Libório	60
PEDROSA, Ricardo Ferreira	19-20-24-26-28-30-40-41-42
PEIXOTO, Marlene Leandro dos Santos	48
PEREIRA, Malvina de Souza	12-13-15-16-20-22-23-25-27-31-32-33-34-39-43-45- 57-60
PEREIRA, Rejane Cristiany Lins de França	49-52
PÓLVORA, Tábata Larissa Santos	42
PONTANEGRA, Romero Samarcos Mendes	19-20-24-28-30-34-35-36
QUEIROZ, Stefany Lima de	45
RIBEIRO, Lisa Gabriela Gonçalves	42
RIBEIRO, Ricardo Hernan Artur	28
RODRIGUES, Auto Mateus Pau-Ferro	60
RODRIGUES, Edna Cavalcanti	23
RODRIGUES, Haloany Alves Lopes	48
RODRIGUES, Maria Antônia	49-50
RODRIGUES, Olga Maria de Freitas Brandão	60
SÁ, Érica Lopes de Oliveira	45
SÁ, Juliana do Nascimento Pires de	30
SAMPAIO, Carlos Gleidson da Silva	11-12-13-14-15-19-22-28-30
SANTOS, Ana Karoline do Nascimento	42
SANTOS, Ana Vitória Santana	44
SANTOS, Gabriel Silva Barboza dos	24
SANTOS, Iêda Maria	55
SANTOS, João Vitor Lacerda dos	53
SANTOS, Josilene Jacinto dos	43

SANTOS, Lara Luz Marinho Lima dos	18-19-20
SANTOS, Natally Starnelawid	42
SANTOS, Sara Gabriele De Menzes	41
SENA, Cristiano da Silva	30-40
SILVA, Alana Carvalho da	43
SILVA, Ana Vitória Félix da	52-54
SILVA, Bernadete de Sá Santos	52
SILVA, Bianca Pereira	29-37
SILVA, Christian Clai Silvertes	29-35
SILVA, Danilo Eric de Souza	38
SILVA, Elisandra de Castro	52-54
SILVA, Emilly Emanuely Oliveira da	24
SILVA, Guilherme Henrique Dias da	25
SILVA, Jean Victor Campos Rodrigues	31-32
SILVA, Myllena Pâmilla Carvalho	31-32
SIMÕES, Érica Souza Santos	55-58
SOUZA, Júlia Rodrigues de	23
SOUZA, Dhessica Aline Nunes de	21
SOUZA, Djenane Cristovam	53
SOUZA, Elizandra	43
SOUZA, Emanuella Alves de	17-39
SOUZA, Ermerson Bruno Bezerra Da Silva	44
SOUZA, Iasmin Ayala Ferreira de	31-32
SOUZA, Iris Gleiciane de	48-50-51
SOUZA, Patric Hauan Medrado	42
TEIXEIRA NETO, Francisco de Souza	37
TIRINTAN, Fábio Carmona	17-18-26-29-35-36-38
TOMAZ, Walana Castro	17
TORRES, Larissa Rodrigues de Macedo	11
VALLETTA, Maria Luiza Ramos	13
VIANA, Tânia Gonçalves	17
VIEIRA, Kaliane de Souza	18-19-20
VILA NOVA, Jennifer Kelly Araújo	44
WERNECK, Tainá Bulhões	60
XAVIER, Jacqueline Alencar	27-36